Funsalprodese

FUNDACIÓN SALVADOREÑA PARA LA PROMOCIÓN SOCIAL Y EL DESARROLLO ECONÓMICO

Memoria de LABORES 2015

El Salvador, 2015

Contenido

I. DATOS GENERALES DE FUNSALPRODESE 2
II. EL SALVADOR EN EL CONTEXTO ACTUAL 4
III. DIMENSION FILOSÓFICA INSTITUCIONAL 5
VII. PARTICIPACIÓN EN REDES Y ALIANZAS 6
IV. DESEMPEÑO INSTITUCIONAL 10
V. LOCALIZACIÓN DEL TRABAJO INSTITUCIONAL 0
VI. ACCIONES SEGÚN APUESTAS 1
SOBERANÍA ALIMENTARIA 1
REDUCCIÓN DE VULNERABILIDADES SOCIALES, ECONÓMICAS Y AMBIENTALES 8
CONSTRUCCIÓN DE CIUDADANÍA 13
GOBIERNOS LOCALES PARTICIPATIVOS Y DEMOCRÁTICOS 16
GÉNERO 17
FORTALECIMIENTO INSTITUCIONAL 19
CENTRO DE FORMACION PROFESIONAL-CFP FUNSALPRODESE 22
VIII. PROYECTOS EJECUTADOS 2015 26
IX. ESTADOS FINANCIEROS 28

I. DATOS GENERALES DE FUNSALPRODESE

JUNTA DIRECTIVA 2015-2017:

Presidenta: María Elba Alvarado
Vicepresidente: Dagoberto Sosa Vargas
Síndico: Rigoberto Antonio Guadrón Valencia
Tesorera: María José Menéndez Zometa
Secretaria: Blanca Oliva Estrada de Coto
Primer Vocal: Tito Antonio Bazán Velásquez
Segundo Vocal: Teresa de Jesús Olmedo Zaldaña
Tercer Vocal: Alma Haydee Recinos Martínez

DIRECCIÓN:

Director General: Rubén Quintanilla
Directora Ejecutiva: Evelyn Xiomara Rivas Pérez
Coordinación de la Región Centro: Jorge Hernández
Coordinación de la Región Oriente: Carlos Méndez
Coordinación del Área Administrativa: Ángela Verónica Rivera
Coordinación de Planificación: Jessica Navarro

PERSONERÍA JURÍDICA:

Decreto Ejecutivo N° 102 del 30 de noviembre de 1992. Ministerio del Interior (Actualmente Ministerio de Gobernación), número 8, libro N°3 de Fundaciones Nacionales.

Dirección: 17 Av. Norte y 27 Calle Poniente. N° 1434, Colonia Layco, San Salvador, El Salvador, C.A.
Teléfonos: (503) 2225-2722, 2225-0414, 2225-0416, 2225-1212.
Fax: (503) 2225-5261.
Correo Electrónico: funsal@funsalprodese.org.sv

SITIO WEB:

www.funsalprodese.org.sv

REDES SOCIALES:

Funsalprodese @funsalprodese Canal Funsalprodesino Funsalprodese-Google+

II. EL SALVADOR EN EL CONTEXTO ACTUAL

En la última década en Latinoamérica han llegado al gobierno movimientos revolucionarios, de izquierda y progresistas, entre los que se encuentra El Salvador, pero estos se han encontrado con realidades muy difíciles, ya que los candados de las transnacionales y nacionales impuestas por el neoliberalismo, estas reformas y reestructuración neoliberal latinoamericana fue concebida y ejecutada con el fin de hacerla irreversible como una camisa de fuerza permanente para que los gobiernos posteriores no pudieran librarse.

A estos candados impuestos por la derecha neoliberal durante sus décadas en el gobierno, en la actualidad se suman la guerra mediática y las campañas de desestabilización contra los gobiernos revolucionarios, de izquierda y progresistas. Desalojadas del gobierno por primera vez en la historia y desprovistas de otras cuotas de poder político que acostumbraban a monopolizar, las oligarquías latinoamericanas se valen de su poder económico, sus medios de comunicación, sus representantes y sirvientes enquistados en los poderes e instituciones del Estado, y sus relaciones con las fuerzas reaccionarias del resto del mundo, para desarrollar una guerra mediática y una campaña de desestabilización destinadas a erosionar la base social de los gobiernos revolucionarios y provocar su derrota en las urnas o su derrocamiento con golpes de Estado de nuevo tipo.

El Salvador a partir del triunfo del FMLN en las elecciones presidenciales del año 2009 ha iniciado un proceso de cambios sociales importantes en las áreas de salud, educación, agricultura, seguridad ciudadana y se están aplicando políticas para reducir la pobreza. Este nuevo panorama nacional abre nuevas formas de relación entre el estado salvadoreño y las Organizaciones de la Sociedad Civil para que de una forma conjunta podamos desarrollar esfuerzos de trabajo en beneficio de las grandes mayorías que siempre estuvieron excluidas por los gobiernos anteriores, los cuales se dedicaron al saqueo de los bienes estatales y públicos, la destrucción de la capacidad productiva nacional, y el fomento de gran concentración de la riqueza y una intensa exclusión social de grandes sectores de la población salvadoreña. En este marco en El Salvador es necesario establecer una correlación social y política de fuerzas que permita el completo y definitivo desmontaje del neoliberalismo, incluida la desprivatización de bienes y servicios estratégicos; el desalojo de los personeros de la oligarquía enquistados en los poderes e instituciones del Estado para caminar hacia un proceso social más inclusivo y democrático.

En este contexto nacional e internacional el rol de las Organizaciones de la Sociedad Civil es importante ya que los escenarios regionales parecieran ofrecer las mejores posibilidades para políticas alternativas efectivas cuyo eje sea el desarrollo regional sostenible (visión que permite vincular la agenda del desarrollo rural a otras agendas). Algunos elementos de la experiencia acumulada de las ONG de promoción y desarrollo que pueden ser útiles al interior de este eje programático son:

• El análisis de la configuración regional de los países y la promoción de procesos de regionalización y descentralización.

• El desarrollo de metodologías participativas de planificación del desarrollo a nivel regional y local.

• Los programas de promoción de capacidades productivas en función de mercados locales y regionales.

• La defensa y fortalecimiento de los derechos específicos de las poblaciones más vulnerables, en particular de los derechos territoriales de las comunidades tradicionales.

• Las políticas y propuestas de adaptación y mitigación frente al cambio climático.

Con este panorama FUNSALPRODESE se prepara para implementar y cumplir su Plan Estratégico 2016 – 2020, en el entendido que los próximos cinco años, nuestro país se verá afectado por las presiones tanto internas como externas en lo social, político, económico y ambiental.

III. DIMENSION FILOSÓFICA INSTITUCIONAL

MISIÓN

Promover procesos de Desarrollo Local con enfoque de género, para que la gente sea protagonista e impulse transformaciones integrales que garanticen el acceso y control de recursos, y su participación directa en la toma de decisiones locales y nacionales, que les permita disfrutar de una vida plena y digna.

VISIÓN

Ser una institución comprometida en la promoción y acompañamiento de procesos de transformaciones de las condiciones y posiciones de desigualdad e inequidad desde el enfoque del Desarrollo Local, con equidad de género, transparencia y democracia participativa.

PRINCIPIOS

Solidaridad: Acompañar y compartir las luchas individuales y colectivas que nos permitan construir una sociedad que se fundamente en la igualdad y la equidad, en donde todas y todos tenemos un compromiso por la colectividad.

Humanismo: Poner en el centro el respeto a las personas independientemente de su sexo, sus circunstancias y sus creencias políticas y religiosas.

Transparencia: Rendimos cuentas de nuestras actuaciones frente a la sociedad.

Equidad de Género: Es parte de nuestra acción personal e institucional, y significa garantizar que mujeres y hombres tenga acceso a las oportunidades reales, control y distribución de los recursos y participación en la toma de decisiones.

Justicia social: Respetar todos los derechos humanos, la igualdad y la democracia participativa como parte de nuestro trabajo institucional, en función de las mayorías y de aquellos grupos poblacionales que están en condiciones de vulnerabilidad.

Creatividad: Potenciar la inventiva para buscar soluciones a los problemas que limitan nuestro desarrollo e implementar prácticas de vida coherentes con nuestra filosofía institucional.

Corresponsabilidad social: En el sentido de asumir un compromiso con las y los actores locales y comunitarios de trabajar desde la perspectiva de los derechos humanos, la equidad de género y el medio ambiente.

Sus apuestas estratégicas son:

1. Soberanía Alimentaria
2. Reducción de Vulnerabilidades Sociales, Económicas y Ambientales.
3. Construcción de Ciudadanía
4. Gobiernos Locales Participativos y Democráticos
5. Género
6. Fortalecimiento Institucional

VII. PARTICIPACIÓN EN REDES Y ALIANZAS

FUNSALPRODESE, en el año 2015 como aporte a la construcción de una sociedad más justa, continúa con una participación activa en alianzas y coordinaciones nacionales e internacionales que permitieron promover el desarrollo de temas de impacto a nivel nacional e internacional, por lo tanto ha sido preciso mantener coordinaciones con otras Organizaciones no Gubernamentales (ONG´s), con el movimiento social y popular, y redes temáticas, con el propósito de contribuir a la construcción de planteamientos y propuestas concertadas para incidir en la toma de decisiones en los diferentes niveles de poder. Entre los espacios que se participó se encuentran:

Consejo de Educación de Adultos de América Latina (CEAAL). Como parte del trabajo de los colectivos de Centro América, El Salvador enfatizo su trabajo en la línea estratégica de la Incidencia en la Política Pública- Política Educativa, desarrollando el Diplomado de Fortalecimiento y aplicación del enfoque de Género en Instituciones Públicas y Privadas, en el cual participaron ONG´s y diversas municipalidades.

Concertación Educativa de El Salvador (CEES). En el periodo el trabajo realizado ha sido en la definición de las líneas estratégicas de trabajo con el fin de establecer acciones de carácter social para mejorar los procesos educativos, con las poblaciones vulnerables del país.

Asociación Latinoamericana de Organizaciones de Promoción al Desarrollo (ALOP). FUNSALPRODESE como parte de la Asamblea de las organizaciones socias de la Asociación Latinoamericana de Organizaciones de Promoción al Desarrollo A.C. ALOP, participo en la XVIII Asamblea General de la Asociación, realizada en Lima Perú. Donde se desarrollaron jornadas de reflexión político estratégica y debates a partir de los cuales las asociadas han adoptado un conjunto de decisiones para el fortalecimiento y relanzamiento de ALOP.

Liga Iberoamericana de Organizaciones de la Sociedad Civil (LA LIGA). Como integrante de La Liga, FUNSALPRODESE participó en las reuniones de la Junta Directiva, contribuyendo activamente en la preparación de la Asamblea General de la Liga, la cual se realizó en nuestro país en el mes de mayo. Esta Asamblea se llevó a cabo en el Marco del VI Foro Iberoamericano “Haciendo Política Junt*s”, promoviendo un espacio para reflexionar, intercambio de experiencias y la elaboración de propuestas de acciones orientadas a minimizar la vulneración de los derechos de las y los jóvenes en Latinoamérica. También se desarrolló en el mes de noviembre la Semana de las Juventudes con la participación de 150 jóvenes de varios municipios del gran San Salvador, donde se compartieron experiencias y analizaron como las juventudes viven y exigen sus derechos, además de expresar su posicionamiento sobre temas como la partición ciudadana, la política y el medio ambiente.

La **Mesa Permanente de Gestión de Riesgo** (**MPGR**): FUNSALPRODESE como integrante del Equipo Coordinador de la Mesa, fue nombrada como referente ante la **Red Global de organizaciones de la sociedad civil para la reducción de Desastres y como NODO nacional**, organización mundial que aglutina a más de 500 organizaciones. Como referente de la Red, FUNSALPRODESE fue asignada para facilitar la investigación "Visión de Primera Línea", informe que fue publicado en el mes de Junio, donde se presenta una recuperación de los conocimientos dela población en cuanto a las amenazas en las que vive y la elaboración de manera participativa de acciones para disminuirlas.

Otra de las acciones realizadas en el marco de la participación en la Mesa, fue el III Foro Consultivo de la PCGIR realizado en la ciudad de San Salvador, El Salvador, en el mes de junio de 2015, cumplimiento a lo establecido en la Política Centroamericana de Gestión Integral de Riesgo de Desastres (PCGIR) y donde FUNSALPRODESE estuvo presente. El foro se organizó con una dinámica de amplia participación, donde se combinaron ponencias sobre tendencias generales y debates alrededor de los cinco ejes de la PCGIR. La participación incluyó actores gubernamentales, no gubernamentales, autoridades locales, de entidades de la sociedad civil, del sector privado y de la comunidad internacional.

De igual manera FUNSALPRODESE y la MPGR, presentaron las Historias de vida sobre la voz de las mujeres jefas de familia y sus experiencias para enfrentar los desastres y fortalecer la resiliencia. En este documento se profundiza la visión de 3 mujeres, que compartieron sus aprendizajes en comunidades con condiciones de vulnerabilidad y en donde se evidenció que son un pilar fundamental en la reducción de las vulnerabilidades en sus comunidades.

Movimiento de ONG´s para el Desarrollo Solidario de El Salvador (MODES). Desde este espacio FUNSALPRODESE, ha participado junto con otras organizaciones en la relacion de colaboración con el Vice Ministerio de Cooperación al Desarrollo, por lo que se participó en la Semana de la Cooperación, en la Feria de la Cooperación y el foro Tendencias de la Cooperación: Estrategias y desafíos, entre otros.

FUNSALPRODESE es parte de la Comisión Coordinadora del MODES que juntamente con el Vice Ministerio de Cooperación al Desarrollo (VMCD) organizó el Diplomado de "Cooperación al Desarrollo" el cual fue impartido por el INSTITUTO ESPECIALIZADO DE EDUCACIÓN SUPERIOR PARA LA FORMACIÓN DIPLOMÁTICA (IIESFORD) del Ministerio de Relaciones Exteriores de El

Salvador. Así mismo participa en la elaboración del Marco de Acción País MAP junto a la Cooperación Española y otras instancias de Gobierno y ONG´S españolas.

En la **Alianza para el Desarrollo de la Microempresa (ALPIMED)**, FUNSALPRODESE desde este año tiene a su cargo la secretaría de la Red, el trabajo realizado en este periodo ha sido la definición de las acciones a implementar desde la Red y seguimiento a las actividades realizadas por la misma.

Servicios Financieros ENLACE S.A. de C. V., como accionista de ENLACE, es integrante de la Junta Directiva con el cargo de Vice presidencia propietaria, contribuyendo al cumplimiento de los objetivos de la organización siendo uno de estos la de brindar servicios financieros y asesoría a las personas o colectivos microempresarios especialmente a mujeres. De igual manera se ha apoyado en el desarrollo de procesos formativos a las personas usuarias de ENLACE en temas ~~de~~ Microempresas que les permitita mejorar sus microempresas

Alianza Global de las Organizaciones de la Sociedad Civil para la Eficacia de la Cooperación (AOED): Con el fin de fortalecer la eficacia de la cooperacion por parte de las Organizaciones de la Sociedad Civil, FUNSALPRODESE es el Punto Focal a nivel nacional y regional de la AOED por lo que se participó en la Cumbre Global para la Eficacia de la Cooperación que se desarrolló en Seúl Corea en el mes de Octubre.

Participación en espacios de concertación local: La participación de FUNSALPRODESE en espacios de concertación promovidos por Gobiernos Municipales, organizaciones de la sociedad civil y gobierno central, ha sido activa incorporándose en las discusiones, el trabajo se ha desarrollado con municipios que en su mayoría se están ejecutando proyectos con el apoyo de las diversas organizaciones cooperantes.

CUADRO No. 2. REDES Y ALIANZAS

NACIONALES	Movimiento de Organizaciones no Gubernamentales para el Desarrollo Solidario de El Salvador (MODES)
	Alianza para el Desarrollo de la Microempresa (ALPIMED)
	Concertación Educativa de El Salvador (CEES)
	Concertación de Mujeres
	Grupo Esfera de El Salvador
	Mesa Permanente para la Gestión del Riesgo
INTERNACIONALES	Asociación Latinoamericana de Organizaciones de Promoción (ALOP)
	Consejo de Educación de Adultos de América Latina (CEAAL)
	Alianza Global de las Organizaciones de la Sociedad Civil para la Eficacia de la Cooperación: FUNSALPRODESE es el punto focal regional y nacional
	Liga Iberoamericana de Organizaciones de la Sociedad Civil por la

ALIANZAS	Superación de la Pobreza y la Exclusión Social (LA LIGA)
	Servicios Financieros Enlace S.A. de C.V. de la cual FUNSAPRODESE es Accionista

IV. DESEMPEÑO INSTITUCIONAL

FUNSALPRODESE, con el trabajo desarrollado en el 2015 aportó, cumpliendo con la misión y visión institucional y apuestas estratégicas definidas para el último año del quinquenio 2011-2015. La institución contó con el apoyo valioso de 40 mujeres y 26 hombres cuya colaboración y esfuerzo fueron elementos claves para los logros obtenidos este año, los cuales son el resultado de un trabajo colectivo en el que se unificaron capacidades y habilidades bajo una dinámica de diversidad profesional y experticia.

Para llevar a cabo los proyectos y acciones, Funsalprodese conto con 66 compañeros y compañeras de diferentes grupos etarios de 24 a 65 años, y con una combinación de profesiones y disciplinas como salud, educación, agronomía, agroecología, sociología, relaciones internacionales, ingenierías, administración, mercadotecnia, contaduría, comunicaciones, gestión de riesgos, género, psicología, trabajo social, diseño gráfico, biología, mecánica y electricidad.

GRÁFICO 1. PERSONAL FUNSALPRODESE Y CFP, POR SEXO.

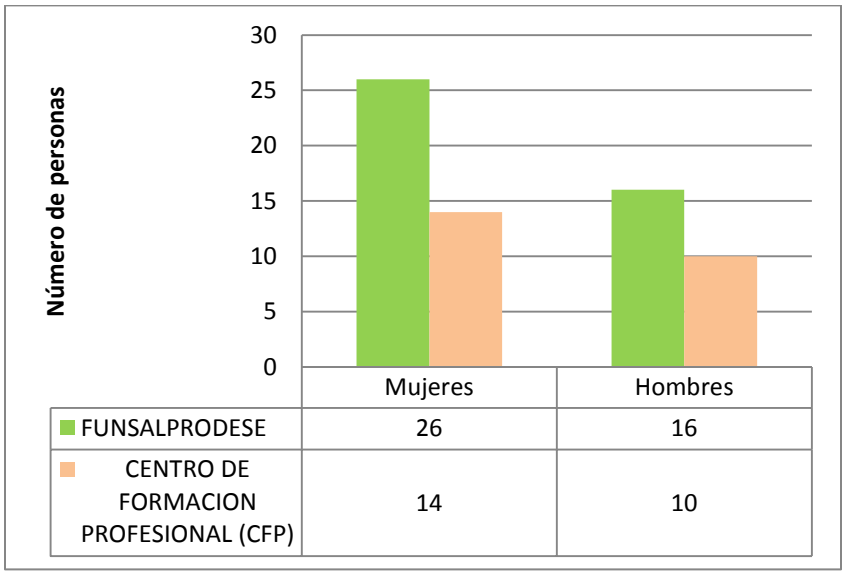

V. LOCALIZACIÓN DEL TRABAJO INSTITUCIONAL

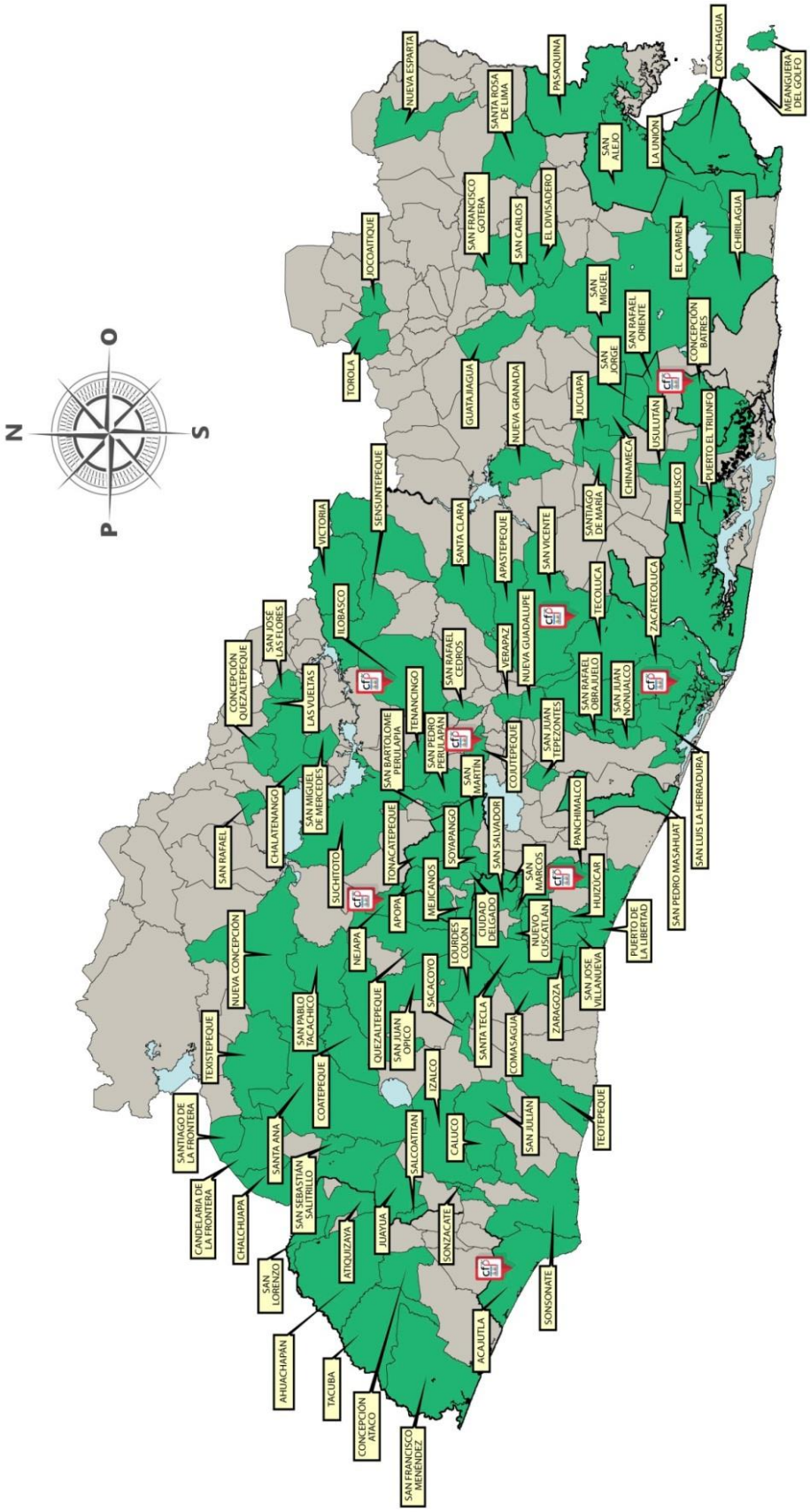

CUADRO No 1. PERSONAS PARTICIPANTES EN PROGRAMAS Y PROYECTOS DISTRIBUIDOS POR MUNICIPIO Y DEPARTAMENTO

Departamento	Municipios	Participantes		Total de personas participantes
		Mujeres	Hombres	
Ahuachapán	7	63	33	96
Santa Ana	7	141	16	157
Sonsonate	8	86	59	145
La Libertad	13	712	107	819
Chalatenango	7	36	28	64
Cabañas	3	31	15	46
Cuscatlán	6	632	111	743
San Salvador	10	1022	721	1743
La Paz	6	35	27	62
San Vicente	6	43	27	70
Usulután	8	887	253	1140
San Miguel	6	89	42	131
Morazán	6	24	17	41
La Unión	8	263	237	500
Totales	**101**	**3996**	**1632**	**5,757**

VI. ACCIONES SEGÚN APUESTAS

SOBERANÍA ALIMENTARIA

Parte del trabajo de Funsalprodese está dirigido a promover la soberanía alimentaria como el derecho que tienen las personas en la toma de decisiones respecto a la generación de sus propios alimentos mediante procesos de producción que sean sostenibles y sustentables en armonía con el medio ambiente, en respuesta a ello se implementaron proyectos con estrategias de soberanía alimentaria en diversos territorios. Dichas estrategias se tradujeron en capacitaciones, talleres sobre agricultura sostenible, intercambio de experiencias, apoyo a procesos organizativos y asistencia técnica.

Con esta apuesta se propone contribuir a la dinamización de la economía local para garantizar la reproducción social de la vida. La asesoría técnica, la capacitación, intercambio de experiencias y la movilización de recursos de diversos tipos, son parte importante de los componentes de esta apuesta, la cual ha puesto especial énfasis en la tecnificación para garantizar la producción y avanzar hacia la soberanía alimentaria en armonía con el medio ambiente. Ademas, con esta propuesta se impulsó una estrategia para el manejo integral de los recursos naturales y el desarrollo de procesos organizativos en diversas modalidades como redes productivas, cooperativas, empresas colectivas.

Formaciones y capacitaciones

En el departamento de La Unión, se realizaron 8 Escuelas de Campo (ECA), en la que participaron un total de 165 personas, de las cuales 68 (42%) fueron mujeres jóvenes, adultas y adultas mayores y los hombres participantes fueron 97 de los mismos grupos etarios. Cabe destacar que dos de las ECAS fueron conformadas exclusivamente por mujeres. Durante los procesos formativos realizados, se desarrollando temáticas como: Insumos orgánicos, Manejo adecuado de recurso suelo, Agricultura sostenible y Tecnificación de parcelas.
En el marco de estas actividades, también se desarrollaron giras demostrativas con el fin de que las ECA´s intercambiaran sus experiencias, y se realizaron dos talleres con representantes de cada ECA e instituciones vinculadas a fin de contribuir a la mejora de las tecnicas utilizadas de acuerdo a la experiencia de cada equipo de trabajo.

CUADRO No 3. Participación de Hombres y mujeres en Talleres de Escuelas de campo en el departamento de La Unión.

Municipio	Mujeres	Hombres	Total
La Unión	44	46	90
San Alejo	8	21	29
Conchagua	6	15	21
Pasaquina	10	15	25
TOTAL	**68**	**97**	**165**

Como parte del proceso formativo se implementaron parcelas, donde se desarrollaron técnicas como la instalación, uso y mantenimiento de sistemas de riego por goteo y gravedad, la utilización de energías renovables para el bombeo de agua, utilización de energía renovable para enfriamiento y preservación de alimentos, cultivos en ambientes semi controlados utilizando casas malla para la producción de hortalizas y cosecha de agua lluvias en tanques y reservorios. Dichas acciones han sido alternativas para mejorar y conservar el medio ambiente, con técnicas permanentes y a bajo costo. Las prácticas realizadas incluyeron la introducción y prueba de variedades de maicillo o sorgo, tomates, sandia, arroz, chile dulce, berenjena, algunas variedades de maíz criollo.

CUADRO No 4. Detalle participación por sexo en la implementación de parcelas y casas malla en el departamento de La Unión.

Municipio	Comunidad	N° de parcelas instaladas	N° de invernaderos o casa malla instalados	Hombres	Mujeres	Total
La Unión	Villalta	1	0	9	19	28

Municipio	Comunidad	N° de parcelas instaladas	N° de invernaderos o casa malla instalados	Hombres	Mujeres	Total
	Galilea	4	0	10	5	15
	Lourdes	0	2	13	7	20
	Betel	1	0	14	13	27
San Alejo	Cerco de piedra	2	0	15	5	20
	Guacamayera	0	2	12	3	15
Conchagua	El Pilón	1	0	4	3	7
	Yologual	0	2	5	3	8
Pasaquina	Santa Clara	1	0	8	5	13
Total	**9**	**10**	**6**	**90**	**63**	**153**

Además de ello, en el municipio de Jiquilisco se fortaleció la estrategia de desarrollo local que se basa en la identificación y promoción de productos emblemáticos teniendo en cuenta el rescate de la identidad de los pueblos, llamada “Un Pueblo, Un Producto”, sensibilizando a la población donde participaron 65 organizaciones entre Cooperativas, ADESCOS, Comités de Mujeres, Comités de Jóvenes y Comités de Agua, provenientes de 30 comunidades de todo el municipio. Así mismo se brindaron talleres de capacitación en temáticas como: Concepto de Desarrollo Económico local, Estrategia “Un Pueblo, un producto” como un ejemplo de réplica para el Desarrollo Económico, Identificación de aspectos para trabajar en equipo y Metodología para la Estructuración y Elaboración de un Plan de Trabajo.

CUADRO No 5. Participantes en Talleres de sensibilización de la estrategia OVOP, Un pueblo un producto.

Municipio	Comunidades	Mujeres	Hombres	Total
	Isla de Méndez	5	9	14
	Zamorano y Salinas de Sisiguayo	10	7	17
	Salinas El Potrero	11	26	37
	Puerto Avalos, Cabos Negros	21	14	35
	Casco Urbano	13	7	20
	La Canoa	13	7	20
Jiquilisco	San Juan de Letrán, El Carmen, La Tequera, San Marcos Lempa	9	17	26
	La Noria, San Pedro y Ángela Montano	21	9	30
	Tierra Blanca, San	32	7	39

	Judas, La Amistad, Solidaridad, Buena Esperanza			
	La Concordia, Hule Chacho	28	10	38
	Cruzadilla de San Juan, El Paraíso, El Carrizal, Ahuacayo	13	15	28
	San Hilario, Los Ensayos	6	15	21
	Taburete Jagual, Taburete Claros	13	13	26
TOTAL	**30**	**195**	**156**	**351**

Acompañamiento y asistencia técnica

El acompañamiento y la asistencia técnica se ha enfocado en el desarrollo integral de las mujeres. En este sentido, se ha facilitado la elaboración de Modelos de Negocio desde un proceso participativo donde intervienen las mujeres organizadas trabajando en iniciativas económicas, siendo dichos modelos, una herramienta que contribuye a que las productoras aclaren su idea de negocio, el funcionamiento y la articulación con el mercado local de su empresa.

CUADRO No 6. Colectivos productivos participantes que cuentan con el Modelo de negocio.

Municipio	Colectivos de Mujeres	Mujeres Participantes
Jiquilisco	San Miguel de Letrán	9
	Las Mesitas	13
	La Plancha	7
	Sisiguayo	6
	El Coyolito	7
Concepción Batres	Ciracantique	14
	Anchila Centro	12
San Rafael Oriente	Los Girones	7
	La Piedrona grupo 1	7
	La Piedrona grupo 2	8
TOTAL	**10**	**90**

Durante el proyecto “Fortalecimiento de las capacidades locales para adaptación al cambio climático en el Golfo de Fonseca”, se brindó asistencia técnica y capacitación con enfoque de adaptación al cambio climático en el cultivo de hortalizas, sandía, granos básicos y pastos. Las personas beneficiarias directas fueron hombres y mujeres de 11 comunidades del Golfo de Fonseca cuyos medios de vida son la agricultura, ganadería y pesca. Se implementaron prácticas

de agricultura sostenible como el manejo del suelo, riego eficiente y aplicación de insumos orgánicos.

Además, como otra de las estrategias claves para el impulso de la economía local se brindó acompañamiento en la planificación y realización de festivales productivos públicos. Ejemplo de ello fue el Primer Festival del Camarón y la Primera Feria Gastronómica en el municipio de Jiquilisco. Participaron las productoras de diversas comunidades, además, se contó con la asistencia de aproximadamente 250 personas entre ellas personas asociadas de las cooperativas, autoridades locales, invitados especiales, turismo interno proveniente de San Salvador y público local.

Funsalprodese junto a la Secretaría de Inclusión Social (SIS), con el programa denominado **"Promoción de los Derechos de las Mujeres a través del fomento de la Autonomía Económica y la Atención Integral a la Salud"**, ha implementado el apoyo y fortalecimiento a nivel técnico de 45 iniciativas económicas impulsadas por colectivos de mujeres en las sedes de Ciudad Mujer ubicadas en los municipios de San Martín, Santa Ana, Colón y San Vicente. Se promovió el fortalecimiento, a partir de procesos de asesoramiento y capacitación de forma básica y general sobre razones financieras y buen uso de los recursos.

Las mujeres beneficiarias operativizan plantas procesadoras de leche, producen alimentos como el chocolate artesanal, semillas, dulces típicos, hortalizas, vinos, etc. A la vez, las iniciativas económicas comprenden la producción de calzado, insumos de limpieza, taller de costura y panadería las cuales han recibido el apoyo tecnico para su implementacion.

CUADRO No 7. Número de iniciativas y mujeres apoyadas con el proyecto SIS-Funsalprodese.

Sede de Ciudad Mujer según municipio	N° de iniciativas productivas	Número de Socias
Ciudad Mujer Santa Ana	17	67
Ciudad Mujer Lourdes Colón	16	91
Ciudad Mujer San Martín	12	55
TOTAL	**45**	**213**

Programa Vaso de Leche MINED-FUNSALPRODESE

En la parte de comercialización, la proyección de la venta de la leche pasteurizada se realiza mediante un convenio con el Ministerio de Educación, en el cual se estipula la venta y distribución directa una vez a la semana a 115 Centros Escolares de diferentes municipios de los departamentos de San Vicente, La Paz y Usulután, logrando con ello el abastecimiento de leche de 22,480 alumnos y alumnas. personsa del alumnado.

Fortalecimiento organizativo

Durante el 2015 el trabajo se centralizó en la conformación, legalización y seguimiento de los colectivos productivos, con el proposito de brindar herramientas que les permita garantizar la comercialización y reconocimiento local. El tipo de legalización que se promovio es el de Unión De Personas (UDP), diseñada para que las personas puedan legalizarse a través de un proceso más expedito y flexible. Además, se facilitaron procesos de legalización con la figura de asociación cooperativa en el departamento de La Unión.

CUADRO No.9. Información sobre colectivos productivos legalizados por departamento.

Departamento	Municipio	Comunidad	Rubro productivo	Tipo de Organización	Constituida	Legalizada	No. De socias	No. De socios	Total de personas asociadas
Usulután	Jiquilisco	San Juan de Letrán	Producción de Hortalizas	UDP	X		9	0	9
		Sisiguayo	Ganado vacuno de doble propósito		X		6	0	6
		La Plancha			X		7	0	7
		Las Mesitas			X		13	0	13
		El Coyolito	Panadería		X		7	0	7
	Concepción Batres	Siracantique	Producción avícola-ponedora		X		14	0	14
		Anchila Centro	Producción porcina		X		12	0	12

San Miguel	San Rafael Oriente	Los Girones	Producción porcina		X		7	0	7
		La Piedrona	Molino		X		7	0	7
			Producción avícola-ponedora		X		8	0	8
La Unión		Guacamayera	Producción de hortalizas	Asociación cooperativa		X			
		La Galera							
TOTAL									**83**

A la vez, se promovió la dinamización de la asociatividad empresarial y productiva para impulsar estrategias de Desarrollo Económico del municipio de Jiquilisco, fortaleciendo procesos asociativos existentes como el de la Asociación de Cooperativas para la Comercializadoras de Camarón denominada El Zompopero, apoyando la divulgación de su plan de negocio, con el fin de todos los asociados y asociadas de las cooperativas conozcan de este esfuerzo de asociatividad empresarial, para su entendimiento, apropiación y adhesión.

Intercambio de experiencias

Como parte de los procesos formativos y de seguimiento a los colectivos productivos, se realizan intercambios de experiencias, que les apoya a reflexionar sobre metodologias, lecciones aprendidas y acciones a repetir, estableciendo interrogantes comunes el cual facilita encontrar las soluciones a las dificultades que enfrentan en sus procesos productivos. Estas actividades aportan nuevos conocimientos, promueven la innovación y fortalecen la cooperación entre los colectivos.

CUADRO No. 10: Intercambio realizado con personas integrantes de la ECA, en el Departamento de la Unión

Colectivo participante	Lugar visitado	Tema desarrollados	Número de participantes	
			Mujeres	Hombres
Santa Clara, Pasaquina, Sálamo, Campo Villalta, el Pilón, Galilea, San Cayetano, Betel y Guacamayera	Comunidad Guacamayera	Experiencias del cultivo de chile en ambientes controlados (casas Malla)	5	15
		Experiencia en la cría de cabras	5	15
	Colonia Betel	Cultivo demostrativo de tres variedades de tomate	10	5

También se realizó un intercambio en el simposio regional de cambio climático realizado en Managua, Nicaragua, en el cual productores y productoras agrícolas de El Salvador, Honduras y Nicaragua socializaron los resultados del trabajo realizado en el marco del proyecto "Fortalecimiento de las Capacidades Locales para la Adaptación al Cambio Climático". Los temas tratados giraron en torno a las experiencias sobre la implementación de buenas prácticas agrícolas, el manejo y conservación de agua y suelo, restauración de ecosistemas de manglar y tecnificación de parcelas agrícolas.

Otro intercambio de experiencia fue sobre el apoyo a 57 agrupamientos productivos en 12 departamentos: 23 con ASD, 22 en SI, y 12 con la SIS[1]. En estos últimos, se tuvo un intercambio

[1] ASD: Academia Sabatina Departamental
SI: Sistema Integrado

de experiencias agrícolas de dos UDP con otros grupos que han implementado tecnologías en su actividad para mejorar el rendimiento y calidad de sus cultivos y producción orgánica.

Resultados obtenidos en la Apuesta "Soberanía Alimentaria"

- 153 agricultores y agricultoras tecnificados a través de la capacitación y equipamiento para la producción de hortalizas.
- 14 mil plantas de chile cultivadas.
- 300 mil unidades de chile comercializadas en la ciudad de La Unión, generando utilidades por un monto de 9000 USD.
- Dos cooperativas fortalecidas en sus capacidades para la gestión.
- Nueve experiencias socializadas entre representantes de ECAS.
- 10 colectivos de mujeres productoras conformadas como UDP, con la participación de 87 mujeres.
- Legalizadas dos asociaciones cooperativas mixtas.
- 45 iniciativas productivas apoyadas desde las coordinaciones con las Sedes Ciudad Mujer San Martin, Colón y Santa Ana, 36 de ellas han recibido equipamiento básico para iniciar y fortalecer sus operaciones empresariales.
- 789 mujeres han participado en los procesos de capacitación agrícola de las Sedes Ciudad Mujer San Martin, Colón y Santa Ana.

REDUCCIÓN DE VULNERABILIDADES SOCIALES, ECONÓMICAS Y AMBIENTALES

El enfoque de Desarrollo Local que Funsalprodese aplica en todas sus acciones, busca reducir los altos niveles de vulnerabilidad social, económica y medioambiental del entorno en el cual viven la población salvadoreña, por ello se ejecutaron proyectos enmarcados en la promoción de la educación, liderazgo de las juventudes, adaptación al cambio climático, conservación de los ecosistemas y medio ambiente y desarrollo económico incluyente.

SIS: Secretaria de Inclusión Social

Acciones de divulgación y movilización medioambientales

- Campañas de limpieza y reforestación en manglares: La actividad tuvo la participaron de 100 habitantes de seis comunidades pesqueras de la Bahía de La Unión, quienes reforestaron 10 hectáreas de manglar en los municipios de San Alejo y Pasaquina.

- Cuñas radiales: Radio Fonseca transmitió cuñas radiales en el marco del mes de la mujer, donde se abordaron temas relacionados de los impactos diferenciados del cambio climático entre mujeres y hombres, y como las primeras son menos resilientes ante los impactos negativos causados por los efectos del mismo. Otro de los mensajes transmitidos hizo referencia a las sequías como un efecto negativo del cambio climático, y como las comunidades se han vuelto más vulnerables debido al deterioro ambiental.

  También se elaboraron cuñas para el perifoneo en el municipio Isla de Meanguera del Golfo, de las cuales, una es de contenido infantil y la otra es una estrategia de concientización para apoyar las campañas de limpieza que la alcaldía realiza.

- Apoyo a actividades locales de sensibilización: En el marco de la celebración del Día Internacional del Medio Ambiente, se apoyó a los Centros Escolares de la ciudad de La Unión en el desfile ambiental anual y el concurso de oratoria medio ambiental dedicado este año a concientizar sobre los impactos del cambio climático. En el desfile participaron 500 niños y niñas de distintos niveles educativos así como el personal docente.

CUADRO No. 11 Detalle de las acciones de divulgación y movilización medioambientales

Municipios	Actividad realizada	Total de Participantes
San Alejo y Pasaquina	Campaña de restauración de ecosistemas de manglar	128
La Unión	Desfile ambiental	500
La Unión	Campaña de limpieza Río Siramá	15
San alejo	Campaña de limpieza la Guacamayera	30
	Total	**673**

Elaboración de estudios de gestión de riesgos

Con el fin de contribuir a la reducción de vulnerabilidades de tipo medioambiental, Funsalprodese trabajó en acciones que promueven la gestión del riesgo, fomentando la capacidad de resiliencia por parte de las comunidades. Ejemplo de dichas acciones, fue el estudio de Visión de Primera Línea, como parte del proyecto DIPECHO IX. Dicho estudio consistió en recoger los puntos de vista sobre la Reducción de Riesgo a Desastres (RRD) de las autoridades locales, la sociedad civil y las comunidades afectadas, logrando realizar procesos de sensibilización con las personas

participantes del estudio, que a su vez construyeron compromisos que favorecen a la construcción de resiliencias.

En la construcción e implementación del Dipecho VPL.2014-2015, aportó resultados actualizados relacionados con la reducción de riesgos a desastres. Los resultados obtenidos fueron socializados con las comunidades y representantes institucionales

Diseño y validación de estrategias de retención e inserción para adolescentes y jóvenes al sistema educativo

En apoyo al Ministerio de Educación, FUNSALPRODESE desarrolló acciones en los municipios de Nueva Granada, San Martin y Sonsonate, que contribuyeron al diseño de mecanismos que generen la retención e inserción de adolescentes y jóvenes que por diversos motivos no asisten a un centro escolar, limitando el desarrollo de sus capacidades. A partir de dichas acciones, se determinaron dos estrategias de retención e inserción, las cuales fueron:

1. Volver a la escuela: La comunidad educativa en acción.
2. Asesoría, acompañamiento y seguimiento a la agenda Interinstitucional elaborada por los diferentes actores locales.

El proyecto aportó materiales de atención a personas con discapacidad en el ámbito educativo para la continuidad, un diagnóstico de los tres municipios, un estudio del tejido empresarial de los mismos y una herramienta metodológica para el monitoreo y seguimiento que permita la continuidad del esfuerzo con las readecuaciones que la misma herramienta brinda.

Formación y capacitación para reducir Vulnerabilidades Sociales, Económicas y Ambientales

- Adaptación al Cambio Climático y Restauración de Ecosistemas

Se capacitó a 40 directores y directoras de centros escolares del departamento de La Unión, así como a integrantes de la mesa técnica medioambiental, entre los que se encuentran 10 jefes de unidades ambientales municipales y representantes del gabinete de gobierno departamental en la temática de adaptación al cambio climático mediante la restauración de ecosistemas.

- Promoción del programa de alfabetización para mujeres

El programa de alfabetización desarrollado en el municipio de Jiquilisco y Concepción Batres del departamento de Usulután y San rafael Oriente de San Miguel, contó con la participación de 26 comunidades y un total de 68 muejres. Las principales acciones del programa fueron las siguientes: capacitación a facilitadoras y seguimiento a las clases de alfabetización.

CUADRO 13. Mujeres Participantes en procesos de alfabetización

Comunidad	Número de Participantes	Mujeres Inscritas en el Programa Nacional de Alfabetización del MINED
La Piedrona	11	10
La Plancha	4	0
San Juan de Letrán	11	10
Ciracantique	5	0
Los Girones	6	5
El Chirrión	6	4
La Canoa	2	0
Anchila Centro	4	0
Arcos del Espino	4	4
Nuevo Puente	15	8
Total	**68**	**41**

- **Fortalecimiento de capacidades para personal de MINED**

  1. Capacitación y socialización con personal de MINED y actores locales sobre estrategias de inserción y retención implementadas.

  2. Talleres de formación del personal del MINED en estrategias implementadas en el proyecto y otras experiencias exitosas, para la implementación, monitoreo y evaluación de las estrategias propuestas.

- **Procesos organizativos con juventudes**

  Se llevaron a cabo actividades de formación y capacitación en procesos organizativos con mujeres y hombres jóvenes de los municipios del área metropolitana de San Salvador.
  Los temas desarrollados fueron:
  1. Formación de procesos organizativos con juventudes: Situación actual de las juventudes y su marco jurídico legal.
  2. Participación ciudadana, mecanismos e instrumentos de incidencia.
  3. Elaboración de propuestas a partir de los temas de interés de los colectivos juveniles a presentar a las municipalidades.

GRAFICO No.2. Participantes en jornadas formativas sobre procesos organizativos en 7 municipios de San Salvador.

Municipio	Mujeres	Hombres	Total
Mejicanos	8	8	16
San Marcos	4	4	8
Ciudad Delgado	6	3	9
Soyapango	7	7	14
Apopa	2	6	8
San Martin	4	5	9
Tonacatepeque	3	5	8
Total	**34**	**38**	**72**

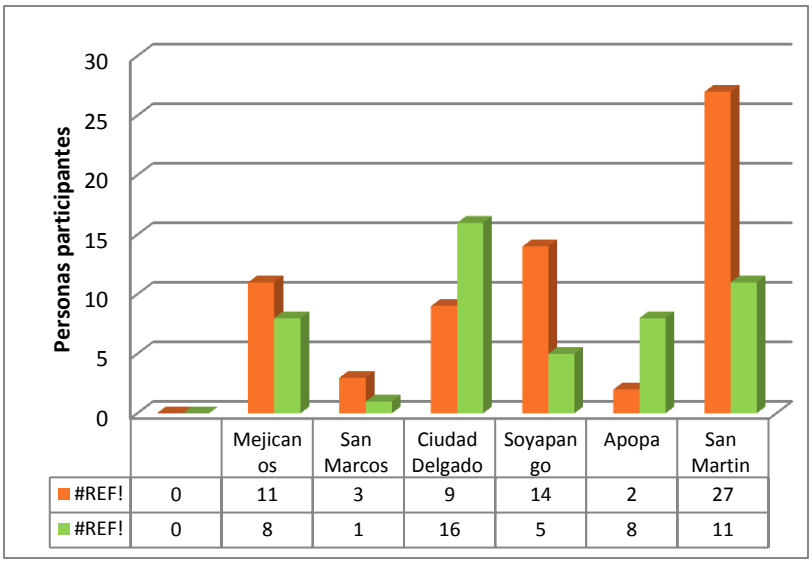

Resultados obtenidos de la Apuesta Reducción de Vulnerabilidades Sociales, Económicas y Ambientales

- Se cuenta con dos sistemas de perifoneo de alerta de inundaciones y fenómenos oceánicos y meteorológicos, los cuales tienen la capacidad de poner en alerta a 6 comunidades, 5 en el cantón Siramá y al casco urbano de la isla de Meanguera del Golfo.
- 26 personas capacitadas en el manejo de viveros.
- 6000 árboles producidos, entre ellos mangos, cerezos de Belice, Conacaste, Anonas, naces, palmeras, cocos, tamarindos, moringa y aceituno.
- .Seis comunidades pesqueras movilizadas para la restauración del ecosistema de la Bahía de La Unión, reforestando 10 hectáreas de manglar.
- 500 niños y niñas de Centros Escolares participan en acciones de movilización en pro del medio ambiente.
- Comunidades de 31 municipios son más resilientes y sensibilizadas sobre la gestión de riesgos.
- 12 grupos de mujeres participan en procesos de alfabetización, en los departamentos de Usulután y San miguel.
- Sistema Educativo retroalimentado sobre sus fortalezas y limitaciones respecto a la inserción y retención de estudiantes.
- Metodología de Ruta Joven replicada como herramienta idónea para aportar a una formación integral para la vida de las juventudes en riesgo.
- Fortalecidos procesos organizativos y de acercamiento entre Jóvenes de siete municipios del Área Metropolitana de San Salvador.
- Impulsado un diplomado de formación técnica por la organización juvenil AJAMOR, en coordinación con otras instituciones de Apopa y el apoyo de Funsalprodese.

CONSTRUCCIÓN DE CIUDADANÍA

La construcción de ciudadanía es otra de las apuestas estratégicas de FUNSALPRODESE, y su cumplimiento se concreta mediante la promoción de la participación ciudadana de forma inclusiva e integral. De este modo, la institución implementó durante el año 2015, proyectos que contribuyeron a la construcción de ciudadanía, mediante mecanismos de participación a nivel local por parte de la población, de modo que sean los mismos habitantes quienes intervengan en actividades públicas como sujetos de derechos.

Participación en acciones de incidencia política

Como parte de los procesos formativos se ha promovido la realización de actividades de incidencia, concluyendo con la participación de 191 mujeres y 34 hombres en las acciones siguientes:

- Con la municipalidad de Concepción Batres en colaboración con el Concejo contralor de la Política de la Mujer, se realizó marcha y acto central para la promoción de la salud reproductiva de la mujer y la Conmemoración del Día Internacional de la Mujer Rural.

- Otra de las actividades como parte del proceso de aprendizaje sobre los derechos, fue la participación de lideresas en el Festival por la Política Nacional de Gestión de Riesgo en el que se dio a conocer el posicionamiento de la sociedad civil. Los hombres y mujeres que participaron forman parte de los Comités de Gestión de Riesgo y de los Comités Comunales de Mujeres.

- Dos marchas en el Día Internacional por la No Violencia contra la Mujer, donde participaron mujeres de diversas comunidades. Una de las marchas se desarrolló en San Salvador y la otra en el municipio de San Rafael Oriente.

- Se desarrolló un proceso participativo con 214 personas, de formación en documentos normativo, en el que se obtuvieron acuerdos con los concejos municipales de Pasaquina, Meanguera del Golfo, Conchagua y San Alejo, para asumir el compromiso de participación y apoyo en una consulta ciudadana para la construcción de herramientas municipales de gobernanza ambiental y adaptación al cambio climático.

- De igual manera se celebro el Foro de la Semana de los Derechos de las Juventudes fue un espacio en que jóvenes y representantes de las municipalidades, firmaron un acuerdo de entendimiento para continuar con acciones y procesos de apoyo a las juventudes para su organización comunitaria y su desarrollo en sus localidades. Participando un total de 125 personas, entre ellas 69 mujeres y 56 hombres.

GRAFICO No. 4. Participantes en Foro "Juventudes Organizadas, Garantizando Derechos, Construimos Paz".

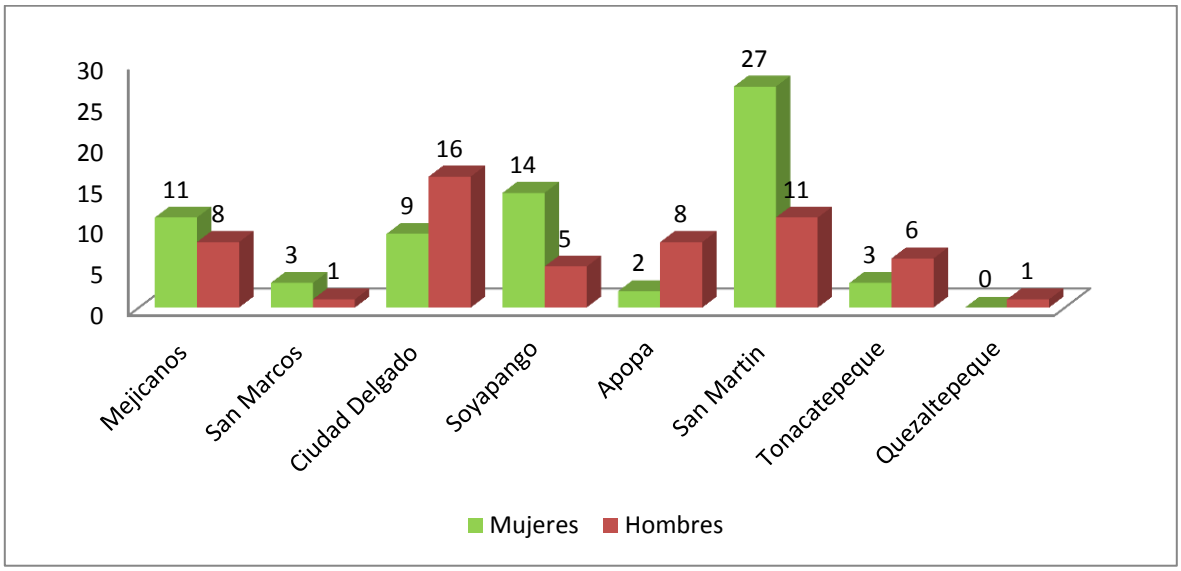

Municipios de origen	No. De participantes		Total
	Mujeres	Hombres	
Mejicanos	11	8	19
San Marcos	3	1	4
Ciudad Delgado	9	16	25
Soyapango	14	5	19
Apopa	2	8	10
San Martin	27	11	38
Tonacatepeque	3	6	9
Quezaltepeque	0	1	1
Total	**69**	**56**	**125**

Elaboración de políticas de género

- Durante el año se trabajó con el municipio de Concepción Batres la elaboración de los documentos del plan municipal de prevención de la violencia contra la mujer y la política municipal para la promoción de la igualdad de género, la cual fue aprobada por el concejo municipal

Resultados obtenidos de la Apuesta Construcción de Ciudadania.

- 191 mujeres y 34 hombres participan activamente en procesos de incidencia política.
- Cuatro municipios de la zona oriente cuentan políticas municipales en favor de la mujer, así como con Planificación Anual para el 2016 de sus respectivas Unidades de la Mujer.
- Implementado un proceso de formación sobre herramientas municipales de gobernanza ambiental y adaptación al cambio climático.
- Un acuerdo de entendimiento firmado entre gobiernos locales de siete municipios de San Salvador y juventudes para implementar acciones y políticas en favor de las juventudes.

GOBIERNOS LOCALES PARTICIPATIVOS Y DEMOCRÁTICOS

Para que el desarrollo local sea posible, es necesario que la población cuente con gobiernos locales fortalecidos en sus capacidades, que sepan implementar mecanismos participativos para el quehacer público y que promuevan la democracia en todas sus acciones.

Fortalecimiento institucional

Es asi como con de Meanguera del Golfo, , San Alejo y Pasaquin, se establecio convenio para el fortalecimiento técnico y equipamiento para la preservación del medio ambiente a travez de la reforestación, de esta manera se instalo un vivero municipal que le permitiera iniciar un proceso de reforestación de las dos islas que componen el municipio.

Asesoria técnica

Se desarrollaron jornadas de trabajo para la construcción de los Plan de trabajo 2016 de cada una de las Unidades de Género en los municipios de San Rafael Oriente, Jiquilisco y Jucuarán. Los cuale sfueron aprobados por los respectivos concejos municipales.

Acompañamiento de municipalidades a iniciativas económicas conjuntas

De acuerdo a la estrategia “Un pueblo un producto” (OVOP), se apoyó en la creación de un espacio Comision Gestora de la Estrategia OVOP para la articulación e integración de actores productivos locales, potenciando la organización del sector productivo con capacidades para interactuar con la municipalidad en el diseño de políticas y/o planes de desarrollo económico municipal.

Resultados obtenidos de la Apuesta Gobiernos locales participativos y democráticos.

- Instalados y equipados viveros municipales de Meanguera del Golfo, San Alejo y Pasaquina.
- Articulados actores productivos a nivel local en Jiquilisco.

GÉNERO

El enfoque de género es un elemento característico en el quehacer de Funsalprodese, con el objetivo de promover la construcción de condiciones que generen relaciones de respeto y equidad entre hombres y mujeres, cuya base sea la igualdad, a partir de la cual las mujeres de todas las edades, cuenten con autonomía en la toma de decisiones, a nivel social, económico y político.

Para la consecución de dichas condiciones favorables para las mujeres, se implementaron actividades de capacitación y formación en procesos de liderazgo, legislación en temáticas de género, promoción de una vida libre de violencia contra la mujer y acompañamiento en procesos organizativos de mujeres.

a) *Capacitación y formación a lideresas*

En el proyecto "Reducción de las desigualdades de género: facilitando el ejercicio de la ciudadanía plena de las mujeres en El Salvador y Guatemala", se realizó un proceso formativo Escuela de lideresas donde participaron mujeres de 15 comunidades, graduándose 226 mujeres. Así mismo dentro del mismo proyecto se capacitaron a 52 mujeres replicadoras de 17 comunidades, las cuales compartieron las temáticas de LEI, LIEE y LEPINA[2], en sus comunidades, lograndose la participación de 378 mujeres de 22 comunidades.

[2] Ley de Igualdad, Equidad y Erradicación de la Discriminación contra las Mujeres (LIEE), Ley Especial Integral para una vida Libre de Violencia (LEI) y la Ley de Protección Integral de la niñez y adolescencia (LEPINA).

GRAFICO No. 5. Promedio de participantes en replicas por comunidad y municipio.

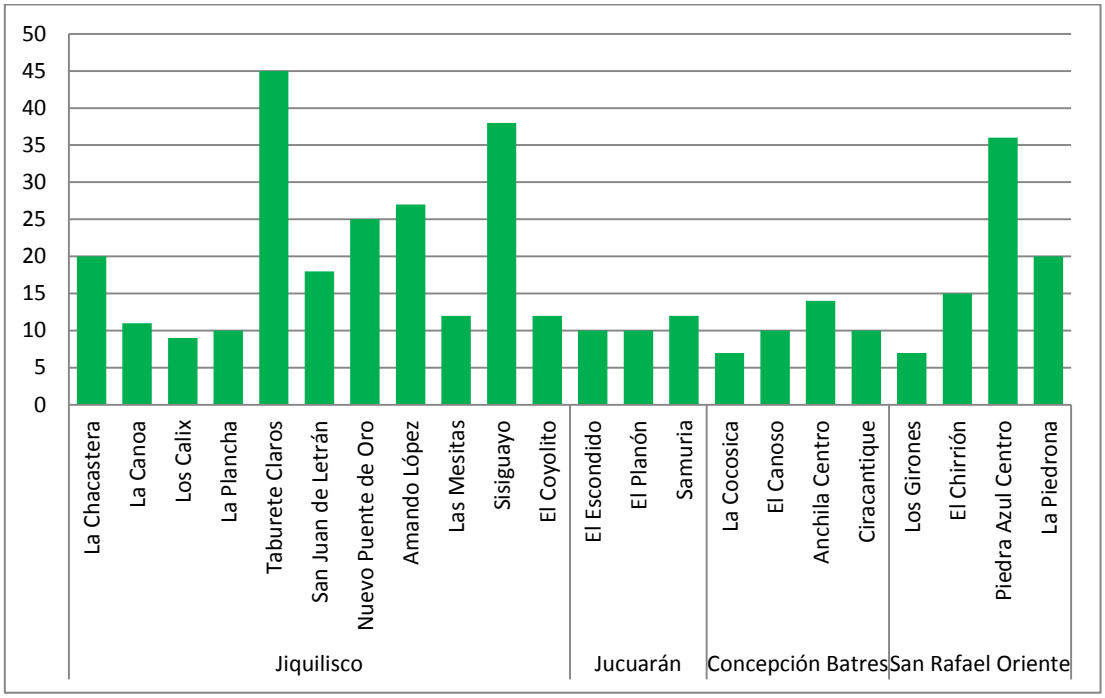

- Durante la ejecución del proyecto SIS-FUNSALPRODESE, se facilitaron jornadas vivenciales, donde las mujeres tuvieron la oportunidad de compartir desde sus historias de vida, los temas de auto cuido, autoestima, el miedo, la violencia social de la mujer y sororidad. En las jornadas participaron 123 mujeres de las sedes de Santa Ana, Colón y San Martín. En el marco del mismo proyecto se facilitaron procesos de formación en liderazgo, trabajo en equipo, comunicación asertiva y resolución de conflictos a 213 mujeres que están organizadas en 45 microempresas.

Apoyo a organización y/o legalización

- 30 comunidades del departamento de Usulután se han organizafdos como comites comunales de mujeres, como una necesidad para optar a proyectos y así mejorar sus condiciones de vida .

Resultados obtenidos de la Apuesta de Género

- 226 mujeres graduadas de la Escuela de Lideresas.
- 378 personas entre mujeres y hombres conoce normativa legal nacional sobre derechos de las mujeres, leyes contra la violencia de género y derechos de niñas y niños.
- 161 mujeres representantes de organizaciones sociales de 7 comunidades del municipio de Jiquilisco y Jucuarán son capacitadas y cuentan con herramientas para ejercer su ciudadania.

- 213 mujeres de 45 colectivos empresariales con los que se han compartido herramientas para reforzar su empoderamiento.

FORTALECIMIENTO INSTITUCIONAL

Funsalprodese es una institución cuyo trabajo se lleva a cabo con la mayor calidad posible para generar un verdadero impacto en la población beneficiada en cada una de sus acciones, con el fin de transformar sus realidades. Para ello, la institución dirige parte de sus esfuerzos a la formación de su personal que les permitan fortalecer sus capacidades para mantener la calidad en todos los procesos que se implementan en el territorio.

Es así, como durante el año 2015, se facilitaron espacios formativos en diversos temas, de acuerdo con el quehacer de las áreas que conforman la institución.

Formación y capacitación a personal

- En 2015 la Región Centro realizó esfuerzos formativos dentro del equipo con el propósito de mejorar el trabajo realizado acorde a la misión institucional.
- Realizadas 14 reuniones ordinarias de trabajo de la Región Centro sobre temas vinculados a la realidad nacional de coyuntura como espacios de reflexión y análisis para la construcción de una agenda de trabajo para el 2016.

- Personal de FUNSALPRODESE participó de capacitaciones para fortalecer conocimientos en diversas temáticas, entre ellas: soberanía alimentaria, cambio climático, liderazgo y trabajo en equipo, cooperación internacional, formulación de proyectos, seguridad ocupacional, entre otros.

Herramientas de comunicación institucional

Parte del fortalecimiento institucional, es que FUNSALPRODESE cuente con mecanismos de comunicación idóneos mediante los cuales se tenga un acercamiento con la población. Para ello, la institución cuenta con Radio Fonseca, con cobertura en los municipios de Conchagua, San Alejo, Pasquina y La Unión, en el departamento de La Unión; una herramienta comunicacional participativa, comunitaria y alternativa, a través de la cual se promueve la igualdad y equidad de género, el ejercicio de los derechos ciudadanos, la protección del medio ambiente y otros temas de interés social. Además de ejercer y promover el respeto hacia las y los demás tomando en cuenta sus diferencias.

En la parte informativa cuenta con el noticiero Acontecer Comunitario, el que se aporta con notas, sondeos y entrevistas. Este se realiza en red con las radios Radio y Televisión Izcanal, Segundo Montes, Tehuacán y Radio Mangle. De igual manera se colabora con el noticiero en Red Voces en Contacto, de la Asociación Salvadoreña de Radios y Programas Participativos de El Salvador ARPAS.

Las temáticas que se desarrollan en los programas de Radio Fonseca son las siguientes: uso y mantenimiento de redes sociales, formatos radiofónicos, manejo de programas de edición, análisis

de coyuntura y guía para la comunicación de la LAIP y herramientas para facilitadores y comunicadores locales

Otra de las herramientas de comunicación es el sitio Web y las redes sociales, las cuales son utilizadas para divulgar y dar a conocer el quehacer institucional desde los diversos proyectos y los espacios en los que se participa.

GRAFICA No. 6. Número de visitas realizadas a sitio Web de FUNSALPRODESE

AÑO 2015		
Nuevos visitantes	**Visitantes recurrentes**	**Total**
5.366 visitas (78.4%)	1.477 visitas (21.6%)	6.843 visitas

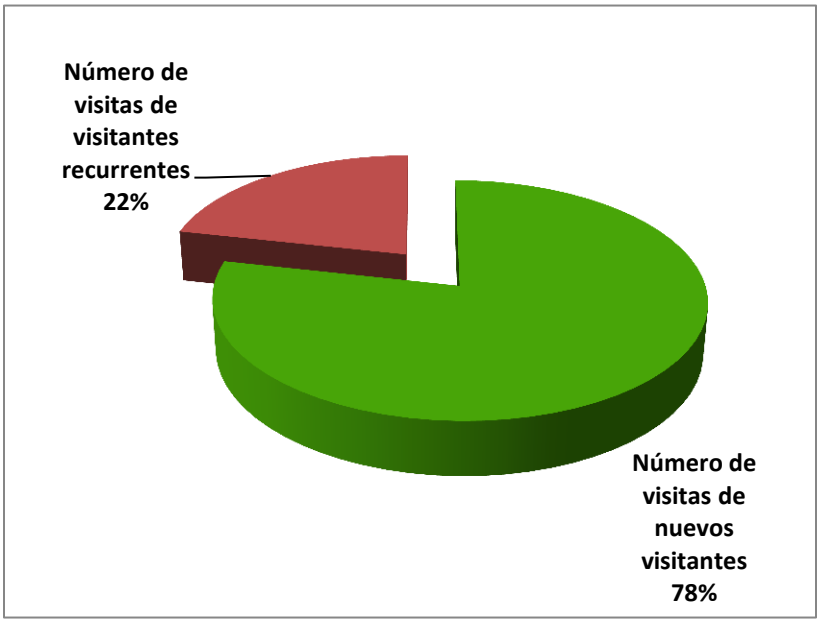

Consultorias

- **ENLACES SERVICIOS FINANCIEROS.**

a) *"Consultoría sobre Capacitación hacia microempresarios y microempresarias en Desarrollo Empresarial".*

Como parte de las acciones ejecutadas durante la consultoría "Capacitación a Microempresarias y Microempresarios en Desarrollo Empresarial", en las agencias ENLACE de Lourdes, Mejicanos, Cojutepeque y Usulután, impartió un total de 65 jornadas de capacitación en las cuales participaron 2,005 personas (entre mujeres y hombres), que constituyen la población cliente de los servicios financieros de las agencias previamente descritas. El desarrollo de las capacitaciones se centró en microempresarias y microempresarios de los niveles de *inicio, seguimiento y directivas.*

GRAFICA No. 7. Población total participante en jornadas de capacitación impartidas, segregados por sexo, por mes y agencia.

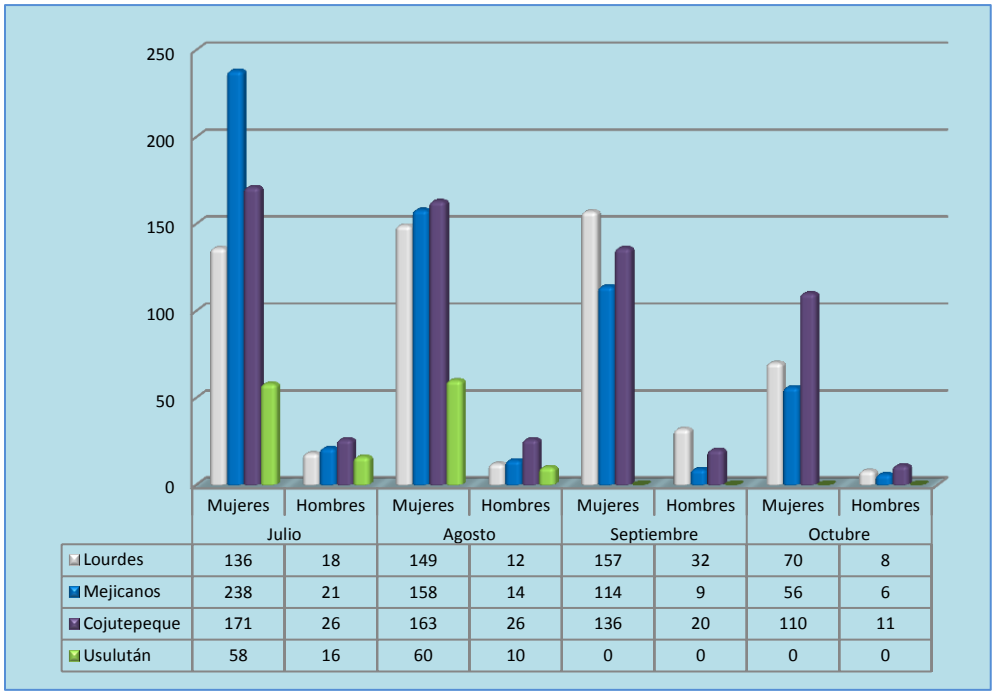

	Julio		Agosto		Septiembre		Octubre	
	Mujeres	Hombres	Mujeres	Hombres	Mujeres	Hombres	Mujeres	Hombres
Lourdes	136	18	149	12	157	32	70	8
Mejicanos	238	21	158	14	114	9	56	6
Cojutepeque	171	26	163	26	136	20	110	11
Usulután	58	16	60	10	0	0	0	0

b) "Estudio para avanzar en el empoderamiento Económico de las mujeres atendidas por los proyectos MAG-FIDA en El Salvador".

Este trabajo, corresponde al Estudio del Avance en el Empoderamiento Económico de las Mujeres Atendidas por los Proyectos MAG-FIDA en El Salvador, en el marco de los proyectos PRODEMOR Central, PRODEMORO y del Programa de Competitividad territorial "Amanecer Rural" del Ministerio de Agricultura y Ganadería y financiado por el Fondo Internacional para el Desarrollo Agrícola (FIDA).

Para dicha consultoría se analizaron los avances y las limitaciones enfrentadas por las mujeres participantes de los proyectos MAG-FIDA en su proceso de empoderamiento económico y formular propuestas de mejoras que tengan viabilidad para incorporarlas en las estrategias y operaciones del proyecto.

Como resultado final de la investigación se obtuvo un documento que analiza el papel de los proyectos PRODEMORO, PRODEMOR Central y Amanecer Rural en el avance del empoderamiento económico de las mujeres participantes de los proyectos. Para ello se incluyó de forma representativa la participación del personal de los equipos zonales, equipos de las UCP y otros actores relevantes principalmente mujeres Encargadas de las unidades de género de los tres proyectos.

c) "Consultoría sobre Fortalecimiento de las capacidades de las OSC para la incidencia en la eficacia de la cooperación en El Salvador". MODES.

La consultoría se basa en la generación de un estudio de investigación que apoye el proceso de fortalecimiento de las Organizaciones de la Sociedad Civil, según lo acordado para el principio de

Apropiación y Asociación Inclusiva, que permita generar los insumos necesarios en términos cualitativos y cuantitativos para la toma de decisiones respecto al establecimiento de un entorno propicio que potencie el desempeño e involucramiento de estas organizaciones en el ciclo de políticas públicas en El Salvador.

El objetivo general es fortalecer las capacidades de las Organizaciones de la Sociedad Civil para mejorar el trabajo conjunto realizado con los demás actores del desarrollo, a través de un mayor involucramiento en la formulación y ejecución del ciclo de políticas públicas para la implementación de acciones de desarrollo en coherencia con las prioridades nacionales.

La implementación de la consultoría se ha llevado a cabo a través de un consorcio conformado por tres organizaciones de la sociedad civil, entre ellas FUNSALPRODESE.

La devolución de los resultados de la Consultoría a cargo del Consorcio, está programada a presentarse en el 2016, teniendo la validación del documento del VMCD, y MODES.

CENTRO DE FORMACION PROFESIONAL-CFP FUNSALPRODESE

El Centro de Formación Profesional CFP-FUNSALPRODESE apoya procesos de formación técnica en diversas áreas y es parte del Sistema Nacional de Formación Profesional de El Salvador regido por el Instituto Salvadoreño de Formación Profesional (INSAFORP), la cual ha sido una entidad de trabajo conjunto desde hace aproximadamente 16 años. Es así, como el CFP-FUNSALPRODESE, constituye un elemento clave a nivel de educación, capacitación y especialización para la población beneficiaria, generando procesos de cambio en las comunidades.

647 personas fueron capacitadas durante el año 2015, de ellas 110 personas insertadas laboralmente en proyecto ejecutado para USAID, 50 personas insertadas laboralmente en el programa Empresa Centro, además se realizaron acciones formativas en 7 departamentos del país que son: Sonsonate, Cojutepeque, San Salvador, Cabañas, San Vicente, La Paz y Usulután.

Implementación de la estrategia de enseñanza-aprendizaje basada en proyectos.

Para promover la formación basada en competencias, como estrategia el CFP utilizar en el desarrollo de los talleres el método didáctico de proyectos, orientado al desarrollo de tres componentes: saber aprender (cognoscitiva), saber hacer (psicomotriz) y saber ser y saber convivir (actitudinal). Por tanto, aunque el énfasis de las acciones está puesto en la formación para el trabajo, ésta será acompañada de ejes transversales que coadyuven al desarrollo de los 3 componentes descritos.

El trabajar con el método de proyectos ha permitido cambiar las relaciones entre instructores e instructoras y participantes, también reduce la competencia y promueve la colaboración, además permite el desarrollo de habilidades.

Desarrollo de diplomado de Agricultura Sostenible.

El diplomado se llevó a cabo en el departamento de Usulután con participantes provenientes de los municipios de Concepción Batres, Jucuarán, Jiquilisco, San Rafael Oriente y aledaños. El diplomado estuvo conformado por 6 módulos que incluyeron las siguientes temáticas: 1) identificar los tipos de

agricultura, 2) aplicar técnicas agroecológicas de control y manejo de plagas en cultivos, 3) aplicar técnicas y tecnología apropiada para la conservación del suelo, 4) conocer, recuperar y reproducir semillas nativas, 5) aplicar tecnologías alternativas o apropiadas para la producción agropecuaria, y 6) aplicar técnicas para la comercialización de productos agropecuarios.

Modalidad	Mujeres	Hombres	Total
Empresa Centro	22	49	71
Hábil Técnico Permanente	42	211	253
Diplomados Técnicos Vocacionales	36	75	111
Acciones Móviles	65	147	212
TOTAL	**165**	**482**	**647**

Cuadro No. 17 ACCIONES FORMATIVAS DESARROLLADAS DURANTE EL AÑO 2015

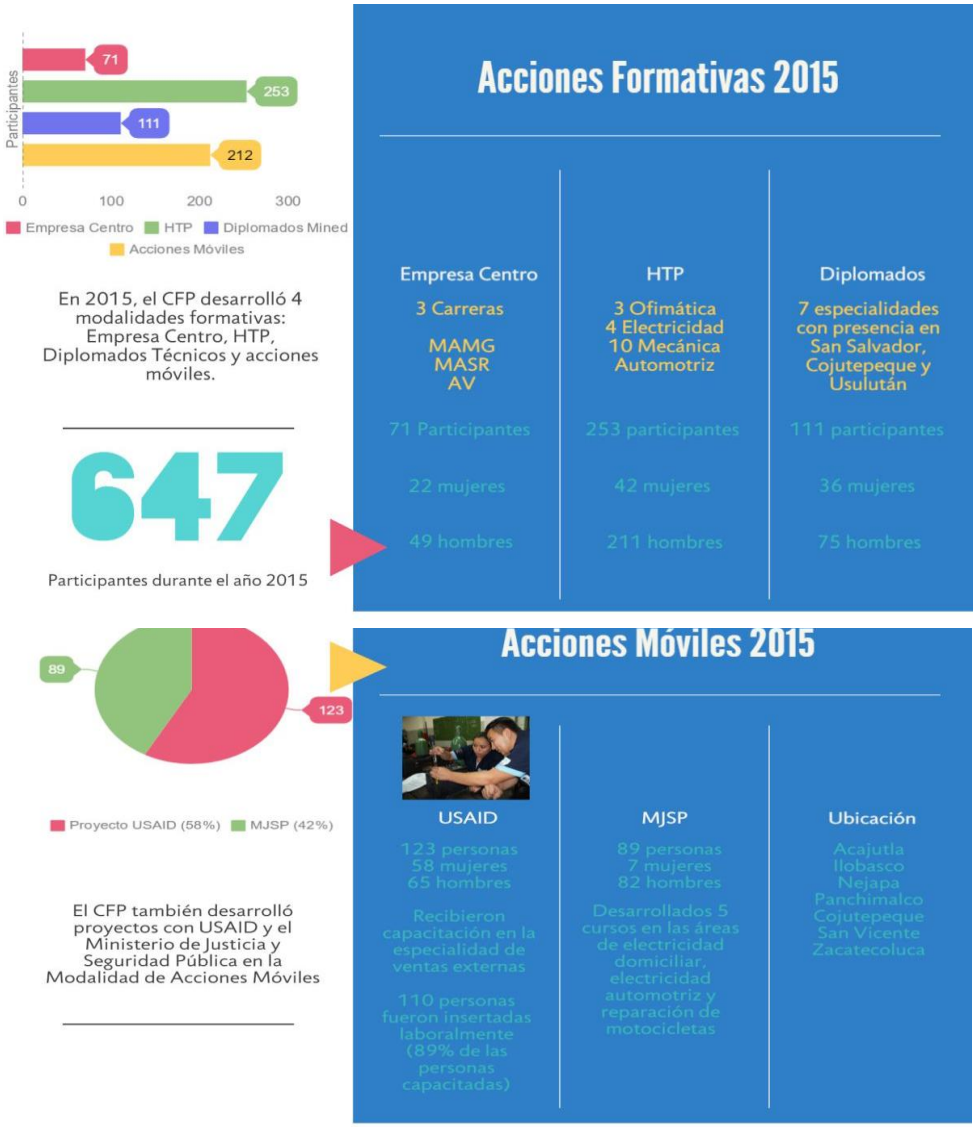

PROGRAMA EMPRESA CENTRO

Carrera	Mujeres	Hombres	Total
Mecánico Automotriz Motor Gasolina	2	21	23
Mecánico Automotriz de Servicio Rápido	1	21	22
Asesor de Ventas	19	7	26

Detalle de diplomado técnicos desarrollados con apoyo del MINED.

En un esfuerzo conjunto con el MINED y el CFP FUNSALPRODESE se llevaron a cabo diplomados dirigidos a personas provenientes de las modalidades flexibles de educación, círculos de alfabetización prioritariamente personas jóvenes y adultas, en condiciones de vulnerabilidad, para contribuir a mejorar su empleabilidad.

DIPLOMADOS TÉCNICOS VOCACIONALES

DIPLOMADO	Mujeres	Hombres	Total
Asesor de Ventas	21	10	31
Electricista Automotriz	3	29	32
Reconstrucción de Motores	0	12	12
Instalación de Sistemas Fotovoltáicos	2	5	7
Agricultura Sostenible	5	8	13
Reparación de Sistemas A/C y refrigeración	4	0	4
Mantenimiento Eléctrico Comercial	1	11	12
TOTAL	**36**	**75**	**111**

GRAFICO No. 8. Población PARTICIPANTES EN LOS PROGRAMAS

GRÁFICO No. 10. Participación de mujeres y hombres en los últimos 4 años

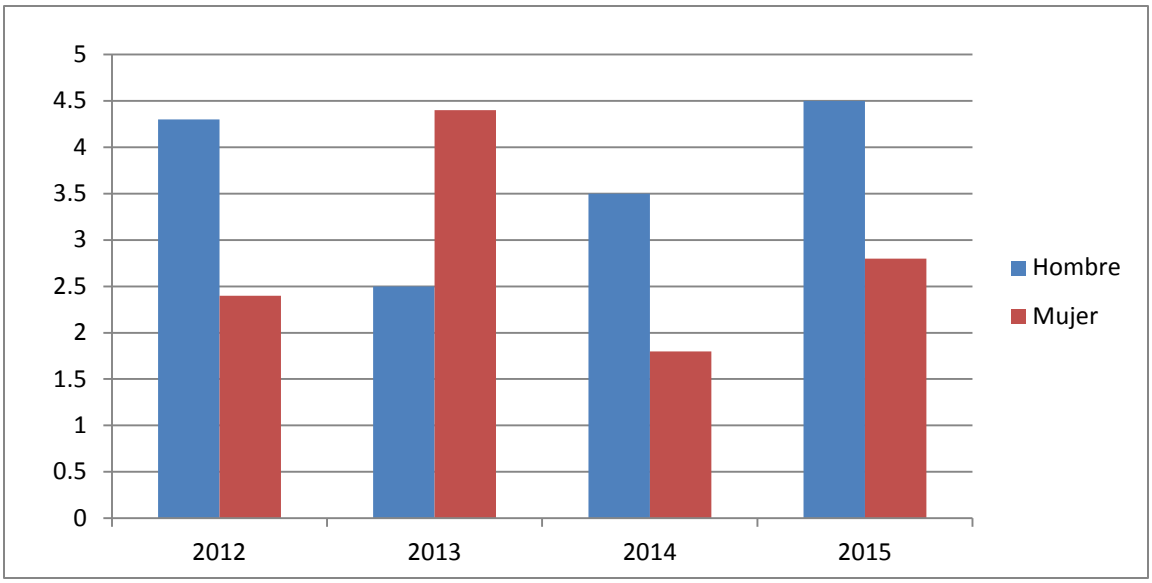

El CFP FUNSALPRODESE ofrece becas que pueden incluir tanto el transporte como la alimentación de las personas para lo cual se realizan estudios socioeconómicos y determinar así la necesidad de cada caso.

Las becas se otorgan dando prioridad a las personas jóvenes, principalmente a las mujeres que se capacitan en la modalidad formativa conocida como Empresa Centro.

El CFP ha creado el Círculo de Becarios y Becarias por medio del cual, este grupo de Jóvenes asumen responsablemente el apoyo brindado a través del cumplimiento de compromisos académicos y el involucramiento en actividades institucionales. Esta nueva forma de interacción entre la institución y cada participante implica también un mayor involucramiento de parte de la familia, con lo que se incrementan las posibilidades de que cada participante cumpla los compromisos adquiridos encaminados a finalizar de manera exitosa su proceso formativo.

VIII. PROYECTOS EJECUTADOS 2015

No.	Nombre del proyecto	Área Geográfica	Fuentes de financiamiento	Monto total	Monto Ejecutado Hasta el 2015
1	Adaptación al cambio climático en Isla Perico	La Unión	Phillyp Morris	$75,000.00	$75,000.00
2	Estrategias de retención e inserción educativa para adolescentes y jóvenes en riesgo de tercer ciclo de educación básica y media en los municipios de Nueva Granada, San Martín y Sonsonate.	Nueva Granada, San Martín y Sonsonate.	UNICEF	$112,000.00	$40,000.00
	"Perspectivas Locales, Cambios Globales: De lo local hacia lo global en la Reducción de Riesgos de Desastres en Centro América" ECHO/DIP/BUD/2014/93 011	Todo el país	DIPECHO	$97,249.70	$56,625.03
	"Promoción de los Derechos de las Mujeres a través del fomento de la Autonomía Económica y la atención Integral a la Salud"	Santa Ana, San Salvador, La Libertad y Usulután	SIS / UE	$605,919.99	$364,892.49
	Reducción de las desigualdades de género: facilitando el ejercicio de la ciudadanía plena de las mujeres en El Salvador y Guatemala	Usulután	AACID/Paz y Desarrollo	$299,094.33	$132,059.06
	Construcción del obelisco dedicado a la reserva de biosfera transfronteriza trifinio	Santa Ana	Cancillería / Donación China	$150,000.00	$7,276.12
	"Asistencia Técnica de UNOPS al Ministerio de Agricultura y Ganadería (MAG) para la implementación del programa de competitividad territorial "Amanecer Rural "	Todo el país	UNOPS	$20,000.00	$20,000.00

	Fortalecimiento de las capacidades locales para adaptación al cambio climático en el Golfo de Fonseca	La Unión	CIDEA	$492,892.00	$115,890.69
	Almuerzo servidos dentro del programa de alimentación y salud escolar - PASE- con provisión local, educacion y salud	Todo el país	MINED	$323,968.68	$213,223.36
	Semana por los derechos de las juventudes en siete municipios del departamento de San Salvador en El Salvador.	San Salvador	Ayuntament del Prat de Llobregat/Fundación SPLAI	$3,875.00	$3,875.00
	Fortalecimiento de las capacidades de las OSC para la incidencia en la eficacia de la cooperación en El Salvador	San Salvador	MODES/VMCD	$10,720.09	$2,498.00
	Servicios de Capacitación a microempresarias y microempresarios en Desarrollo Empresarial	Usulután, Lourdes Colón, Cojutepeque y Mejicanos	ENLACE	$20,160.00	$20,160.00
	Dinamización económica del municipio de Jiquilisco a través de la estrategia “Un pueblo un producto	Usulután, Jiquilisco	Luxemburgo	$75,000.00	$29,737.98
	Incremento de la incidencia política en los departamentos de Usulután, la paz, san miguel, san Vicente, la unión y Morazán a través de la radio y TV. (incluye 5 radios socias de ARPAS)	Usulután, La Paz, San Miguel, San Vicente, La Unión y Morazán	Ayuda Popular Noruega	$28,000.00	$2,400.00
	TOTAL			**$ 2,313,879.76**	**$ 1,083,637.73**

IX. ESTADOS FINANCIEROS

www.asesorescastroarano.com

CASTRO ARANO ASOCIADOS

22610254 - 21001317
AUDITORES, CONSULTORES CASTRO ARANO S.A. DE C.V. 47 Avenida Norte Condominio Metro-2000 Local D-11 San Salvador,El Salvador

FUNDACIÓN SALVADOREÑA PARA LA PROMOCIÓN SOCIAL Y EL DESARROLLO ECONÓMICO
BALANCE GENERAL AL 31 DE DICIEMBRE DE 2015 Y 2014
(CIFRAS EXPRESADAS EN DÓLARES DE LOS ESTADOS UNIDOS DE AMÉRICA)

	Notas	2015		%	2014		%
ACTIVO							
CIRCULANTE			794,164.41	41%		933,766.24	46%
Caja y Bancos	4	449,890.25		23%	812,165.78		40%
Cuentas por Cobrar	5	344,177.98		18%	121,186.45		6%
IVA Credito Fiscal		96.18			414.01		
FIJO			1052,551.42	55%		1063,582.11	52%
Bienes	7	920,523.24		48%	916,123.04		45%
Depreciacion Acumulada	8	(320,781.82)		-17%	(305,370.93)		-15%
Inversiones a Largo Plazo		452,810.00		24%	452,810.00		22%
DIFERIDO			9,441.71	0.49%		6,108.63	0%
Gastos pagados por anticipado		8,808.37		0.46%	5,523.73		0%
diferencial cambiario		583.45		0.03%	584.90		
Cuentas Transitorias		49.89		0.00%			
OTROS ACTIVOS			63,249.72	3%		42,137.29	2%
Otros Activos C.F.P.	9	62,368.82		3%	41,256.39		2%
Produccion		880.90		0%	880.90		0%
TOTAL ACTIVO			1919,407.26	100%		2045,574.27	100%
PASIVO							
CIRCULANTE			156,346.40	8%		76,328.98	4%
Cuentas y Documentos por pagar	10	150,467.00		8%	73,046.91		4%
Retenciones por pagar		5,879.40		0%	3,282.07		
FIJO			23,211.20	1%		36,145.02	2%
Cuentas por Pagar a Largo Plazo	11	23,211.20		1%	36,145.02		2%
DIFERIDO Y TRANSITORIO			400,641.76	21%		601,391.45	29%
Fondos en Administración	12	400,641.76		21%	601,391.45		29%
OTROS PASIVOS			104,774.21	5%		117,933.80	6%
Fondos en contingencia	13	104,774.21		5%	117,933.80		6%
TOTAL PASIVO			684,973.57	35%		831,799.25	41%
FONDO PATRIMONIAL	14		1234,433.69	64%		1213,775.02	59%
Aportaciones Patrimoniales		11,267.96		2%	44,267.96		2%
Fondo Patrimonial - Activo Fijo		518,717.32		27%	518,717.32		25%
Excedentes por Aplicar		394,797.57		21%	450,076.71		22%
Fondo Patrimonial Financiero		256,002.17		13%	256,002.17		13%
Excedente del presente periodo		20,658.67		1%	(55,278.14)		-3%
TOTAL PASIVO Y FONDO PATRIMONIAL			1919,407.26	100%		2045,574.27	100%

MARIA ELBA ALVARADO
REPRESENTANTE LEGAL

ANGELA VERONICA RIVERA RECINOS
CONTADORA

AUDITORES, CONSULTORES CASTRO ARANO, S.A. DE C.V.
AUDITORES EXTERNOS
No. 4236
LIC. TOBIAS DE JESUS CASTRO LOVO

FUNDACIÓN SALVADOREÑA PARA LA PROMOCIÓN SOCIAL Y EL DESARROLLO ECONÓMICO
ESTADO DE INGRESOS Y GASTOS AL 31 DE DICIEMBRE DE 2015 Y 2014

(CIFRAS EXPRESADAS EN DÓLARES DE LOS ESTADOS UNIDOS DE AMÉRICA)

	Notas	2015		2014	
INGRESOS DE OPERACIÓN			1896,085.22		1480,423.97
Servicios	20	433,592.90		366,122.82	
Proyectos en Ejecución	21	1095,411.71		740,451.51	
Donaciones No Restringidas	22	230,663.42		231,606.61	
Productos Financieros	18	119,909.33		133,664.29	
Otros Ingresos	19	9,011.41		3,536.74	
Produccion	23	7,496.45		5,042.00	
EGRESOS DE OPERACIÓN					
FUNCIONAMIENTO	24		870,153.86		782,745.82
Dirección Ejecutiva		29,790.91		34,181.51	
Planificación		11,533.35		9,454.32	
Administración		42,106.37		41,537.82	
Centro de Formación Profesional		333,181.86		271,100.77	
Operación		278,333.54		277,267.42	
Gastos Institucionales de Funcionamiento		175,207.83		149,183.98	
PROYECTOS EN EJECUCIÓN	25		1000,362.05		746,575.22
Gastos en Proyectos		1000,362.05		746,575.22	
GASTOS EN PRODUCCIÓN	26		4,910.64		6,381.07
Producción		4,910.64		6,381.07	
EXCEDENTE DE INGRESOS SOBRE EGRESOS	27		20,658.67		(55,278.14)

MARIA ELBA ALVARADO
REPRESENTANTE LEGAL

ANGELA VERONICA RIVERA RECINOS
CONTADORA

AUDITORES, CONSULTORES CASTRO ARANO S.A. DE C.V.
AUDITORES EXTERNOS
No. 4236
LIC. TOBIAS DE JESUS CASTRO LOVO