Memoria de Labores 2005

FUNDACIÓN SALVADOREÑA PARA LA
PROMOCIÓN SOCIAL Y EL DESARROLLO ECONÓMICO
FUNSALPRODESE

FUNSALPRODESE

NOMINA DE JUNTA DIRECTIVA

PERIODO 2005-2007

Presidenta:
Marta Lilian Coto Vda. de Cuellar

Vicepresidente:
Inmar Rolando Reyes

Síndico:
María Elba Alvarado Martínez

Tesorero:
Ángel Dagoberto Cuéllar Bermúdez

Secretaria:
Blanca Olivia Estrada de Coto

Vocales:
Benito Antonio Lara
Oscar Manuel Zúniga
Celia Rosa González

PRESENTACIÓN

EL SALVADOR EN 2005

Fuentes oficiales, a lo largo de todo 2005, aseguraron que en El Salvador ha habido una notable reducción de la pobreza, que somos un país de renta media y que nos encaminamos por los senderos del desarrollo, que somos líderes de la región y contamos con una población cada vez más sana, que El Salvador tiene una gran cantidad de teléfonos celulares por cada 1,000 habitantes como expresión del alto desarrollo alcanzado, que contamos con los mejores y mas grandes centros comerciales de Centroamérica. Cada año, según las mismas cifras oficiales, el desempleo disminuye y mientras algunos países desarrollados muestran cifras de hasta dos dígitos de desempleo, El Salvador alcanza una tasa de sólo el 5.6 %. Estos datos fríos, alterados y manipulados confrontan con la realidad de precariedad y pobreza en que viven millones de salvadoreños y que, a través de su trabajo, FUNSALPRODESE puede constatar cada día. La pobreza es en efecto una carga agobiante, pero la inequidad la hace grotesca. El quintil más pobre en El Salvador percibe el 2.7% del PIB, mientras el quintil más rico se lleva el 56.9% del mismo; sin embargo, el presupuesto nacional descansa sobre una carga impositiva pagada fundamentalmente por los pequeños contribuyentes. Durante 2005 la franja de la inequidad se amplió y fue en este contexto que FUNSALPRODESE desarrolló sus labores y que en esta Memoria presentamos.

EL SALVADOR INTEGRALMENTE VULNERABLE Y EN RIESGO PERMANENTE

Control de peso y talla en menores, Ahuachapán

Un breve repaso de los acontecimientos en El Salvador durante los últimos cinco años destaca el riesgo permanente en que vivimos los salvadoreños y la acuciante vulnerabilidad integral que padece un sector mayoritario de la población. El último quinquenio coincide en el tiempo con el Plan Estratégico de FUNSALPRODESE 2001-2005. Este período se inició con los devastadores terremotos de enero y febrero de 2001 y concluyó con los terribles impactos generados por la Tormenta Tropical Stan y por

la erupción del volcán Ilamatepec en Santa Ana en la primera semana del pasado octubre de 2005. Durante este período quedó de manifiesto que nuestro país y, dentro de él los sectores más empobrecidos, vive aprisionado entre la inseguridad, la vulnerabilidad y la tragedia y que nuestras autoridades no han tenido la capacidad o la posibilidad o la voluntad para gestionar el riesgo y sacar de esa situación inocultable a decenas de miles de familia que habitan las áreas de riesgo sabiendo que a la base de la precariedad y vulnerabilidad está la pobreza y la miseria. Algunas de nuestras autoridades pretenden ocultar esta realidad. El señor Francisco Laínez, Canciller de la República, con ocasión de la emergencia provocada por Stan y por la erupción del volcán de Santa Ana, en declaraciones dadas a la prensa, y publicadas el 4 de octubre por los diarios nacionales, externó que su gobierno no apelaría a la ayuda internacional pues el país podía hacerle frente a la emergencia con los fondos estatales. Hablaba, desde luego, del mismo presupuesto nacional que cada año debe financiarse con préstamos y bonos y que es insuficiente para invertir lo que el país necesita en educación, salud, vivienda y gestión del riego. Así se pretende ocultar la precariedad y pobreza en que vive la mayoría de la población salvadoreña.

Habitantes de la comunidad Cocosica, Usulután luego del paso del huracán Stan

También durante 2005, las mujeres continuaron siendo más pobres que los hombres, pero además se convirtieron en destinatarias de la violencia. La violencia, desde luego, forma parte de un fenómeno más amplio y complejo tipificada como violencia social y que según algunos estudios, aumentó significativamente durante todo el año. Las encuestas realizadas por diferentes agencias y universidades revelaron que una clara mayoría de la ciudadanía señala a la violencia como el principal problema social de la actualidad. Estos datos revelan de manera cruda el fracaso de la política gubernamental para combatirla. Los homicidios llegaron a contabilizarse en octubre hasta 11 por día convirtiendo al país en uno de los más violentos del continente; mientras, durante el año proliferaron florecientes negocios de ventas de armas y agencias de seguridad. La violencia en crecimiento ha generado buenas utilidades a estas empresas. El partido en el gobierno se opone, de manera firme, a prohibir la posesión y portación de armas a pesar de

que la mayoría de homicidios se comete con armas de fuego. Esta política fracasada ha dado paso a la impunidad y a que haya surgido una tendencia a que sean "manos privadas" las que provean justicia. Revertir esta situación, frenar el incremento de la pobreza y detener y recomponer la regresión habida de la nueva institucionalidad del Estado surgida de los Acuerdos de Paz en 1992 son los tres grandes desafíos que los salvadoreños tenemos para 2006.

DISLOCACION GEOGRÁFICA DEL TRABAJO DE FUNSALPRODESE

FUNSALPRODESE tiene presencia en 9 Departamentos del país, 29 municipios y en 106 comunidades.

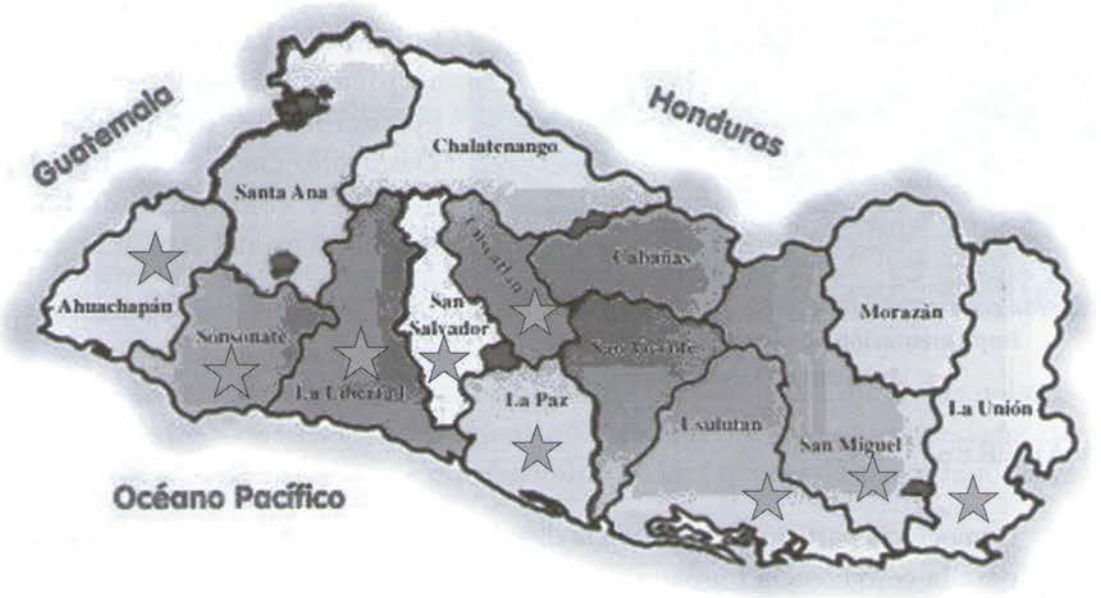

INDICADORES DE DESARROLLO HUMANO EN EL SALVADOR

ESPERANZA DE VIDA AL NACER: 70.4 años

Urbano	Rural	Femenino	Masculino
72.9	67.1	73.5	67.5

ANALFABETISMO
Población mayor de 10 años

	Total	Urbano	Rural
País	18.3	11.1	30.3
Masculino	15.3	7.6	27.1
Femenino	20.8	13.8	33.2

TOTAL DE HOGARES EN POBREZA

	Total	En Pobreza	%
Hogares	1,589,941	573,969	36.1
Urbano		172,190.7	30.0
Rural		265,173.6	46.2
Jefes de Hogar			
Masculino		37.0%	
Femenino		37.0%	

FUNSALPRODESE EN 2005

MISIÓN

Contribuir con los sectores sociales excluidos a mejorar su calidad de vida e impulsar el Desarrollo Humano Sostenible con equidad de género en el ámbito local, mediante el intercambio de conocimientos, la formación y el fomento de la participación ciudadana y la administración eficiente de los recursos con base en los valores institucionales.

Implementación de obras de conservación de suelos en Usulután

VISIÓN

Ser una organización reconocida, nacional e internacionalmente, como promotora del Desarrollo Humano Sostenible, con alta capacidad técnica y profesional para la ejecución de programas del Desarrollo Local con equidad de género; y contribuyendo en las transformaciones estructurales del país.

VALORES

- Democracia participativa, donde la diversidad y pluralidad sean criterios básicos para la convivencia humana e integración social y equitativa de los géneros.
- Desarrollo socio-económico sostenible con equidad como medio para lograr el progreso individual, comunitario y social en armonía con la naturaleza.
- Participación de las bases sociales en la definición de acciones. Promovemos la participación comunitaria en la definición de las acciones del desarrollo, en la vida política de la comunidad y en la fiscalización del Estado.
- Co-gestión y Concertación Social. Fomentamos el empoderamiento del individuo y de las organizaciones como medio para la autodeterminación, la co-responsabilidad y la concertación social.

OBJETIVO GENERAL

Mejorar las condiciones y calidad de vida mediante el incremento de la productividad y de los ingresos, el acceso a la salud, a la educación y el incremento de la participación política ciudadana de las personas y comunidades, de manera genérica, equitativa y en relación armoniosa con el medio ambiente.

Cocinas ahorra leña tipo Armenia

METODOLOGÍA DE INTERVENCIÓN

- Nuestros Planes Estratégicos definen los programas y tipos de proyectos de desarrollo basados en los intereses de las personas y comunidades a las cuales FUNSALPRODESE acompaña. Nuestro propósito central es elevar, para todas ellas, las condiciones materiales y espirituales de vida.
- Promovemos el desarrollo del tejido organizativo de las comunidades, buscamos fortalecer su institucionalidad y su capacidad de influencia y de negociación con las autoridades locales así como su capacidad critica.
- Nos esforzamos por participar en el debate público e incidir en las políticas públicas (locales, nacionales o regionales). Acompañamos a las comunidades con quienes trabajamos para que puedan influir en las políticas de sus comunidades.

HECHOS RELEVANTES DE 2005

✓ El 29 de junio, FUNSALPRODESE recibió el **X Premio Nacional de Medio Ambiente en la Categoría de Proyecto Ambiental No Gubernamental** que otorga anualmente el Ministerio de Medio Ambiente y Recursos Naturales. El Premio fue en reconocimiento por la excelente ejecución del Proyecto "Mejorar las Condiciones Ambientales del Caserío Valle Seco" que busca proteger la parte media de la Microcuenca del Río Los Conventos.

Entrega del Premio Nacional de Medio Ambiente

- ✓ En junio el Consejo Iberoamericano en Honor a la Calidad Educativa otorgó a FUNSALPRODESE el **Premio Iberoamericano a la Excelencia Educativa por** su importante labor e inapreciable aporte a la Educación de El Salvador y de Ibero América.

- ✓ Durante el mes de enero comenzamos a trabajar en el departamento de La Unión, concretamente en el municipio de Conchagua y en el mes de noviembre en los Municipios de Jujutla y San Francisco Menéndez del departamento de Ahuachapán.

Conchagua, Golfo de Fonseca

PROMOCIÓN DEL DESARROLLO

Un componente central de la misión de FUNSALPRODESE es la promoción del desarrollo local sostenible, y la institución ha desarrollado a lo largo de 2005 un conjunto de esfuerzos para promover procesos de desarrollo comunitarios y ha ejecutado actividades que han dado sustento a esos procesos. Los programas, subprogramas y los proyectos que ejecutamos son las herramientas que nos permiten realizar la promoción del desarrollo dentro de diversas áreas o temáticas de acción.

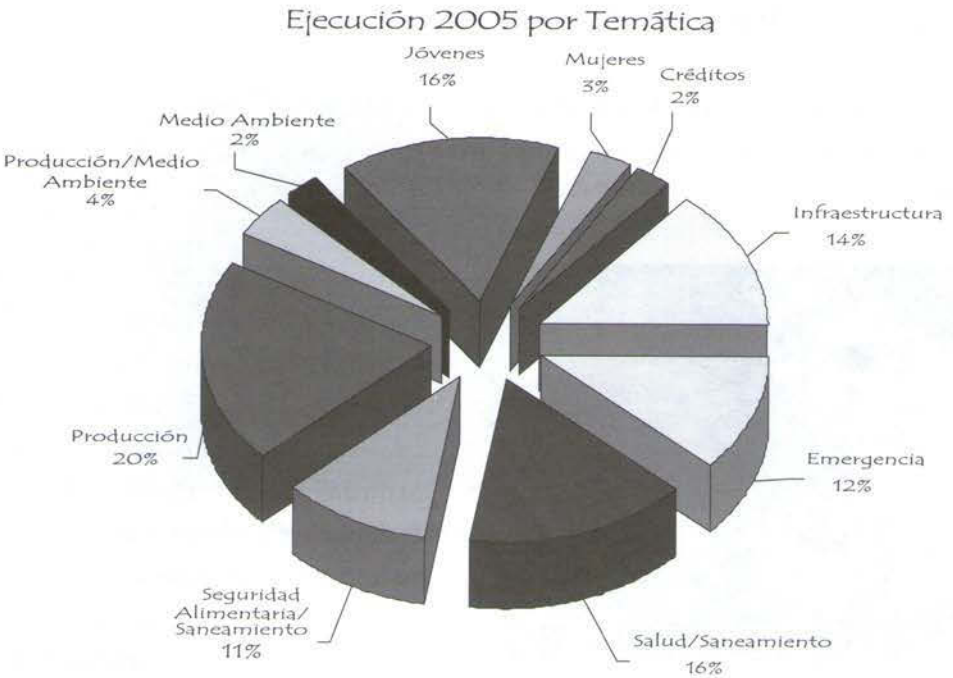

CONSTRUCCIÓN DE INFRAESTRUCTURA SOCIAL

Puente sobre el río Petana en el municipio de Santa María Ostuma, departamento de La Paz

En febrero se terminó la construcción de un puente sobre el Río Petana y en septiembre se concluyeron los trabajos de instalación de un sistema de agua potable que abastece a los caseríos de El Cerro y San Sebastián, todo en el municipio de Santa María Ostuma, Departamento de La Paz y que beneficia a 118 familias.

SALUD Y DESARROLLO COMUNITARIO

El saneamiento ambiental es determinante para garantizar la prevención de enfermedades infecto-contagiosas, mejorar los ambientes insalubres y disminuir la existencia de vectores.

Campaña de Fumigación

Durante 2005, construimos 104 Letrinas Aboneras Secas Familiares (LASF), 34 Sistemas de Tratamientos de Aguas Grises, (STAG), 17 cocinas ahorra leña tipo Armenia; asimismo, realizamos 62 jornadas de fumigación con bombas termo nebulizadoras y de abatización; se realizó el mejoramiento de 124 pozos comunitarios y familiares, capacitamos a 36 promotores en primeros auxilios, a 13 facilitadores y agentes comunitarios en salud y se dio formación a miembros de 11 Comités de Salud Comunitarios en Planificación y Administración de botiquines.

Durante el mismo período, ejecutamos 6 Jornadas sobre Salud Sexual Reproductiva dirigida a jóvenes y se realizó una investigación diagnóstica nutricional en 7 comunidades del municipio de Ahuachapán, así como otra investigación diagnóstica socio-ambiental y sobre conocimientos, aptitudes y prácticas en 9 comunidades de los municipios de Jujutla y San Francisco Menéndez en el Sur de Ahuachapán. Se realizaron 10 talleres comunitarios de sensibilización para la construcción de un modelo integral de salud en el municipio de Jucuarán, Usulután y se ejecutó un programa piloto de Salud Mental dirigido a estudiantes de 8 escuelas rurales del sur de Usulután.

Programa piloto de Salud Mental en Jucuarán, departamento de Usulután

GESTIÓN DE RIESGOS

Construcción de mapa de riesgos en Ahuachapán

En el tema de gestión de riesgos, ante la vulnerabilidad que queda al descubierto producto de la situación socio económica de las familias rurales de las comunidades con las que trabajamos, se realizaron las siguientes actividades:

- Muro de contención que hace volver a su cauce natural a la quebrada Gualchúa, en San Antonio, municipio de Concepción Batres y Puente comunal sobre la misma quebrada.
- Pasarela sobre Quebrada la Gallina, Anchila, Concepción Batres.
- Construcción de 1,200 metros de borda en Las Gemelitas (Río Grande), cantón La Canoa, San Miguel.
- Construcción de un reservorio de agua de 120 m^3 en la comunidad El Farito, Municipio de Conchagua, La Unión.
- Trabajo con 13 Comités de Riesgo para la actualización de los mapas de riesgo comunitarios y revisión de los planes de riesgo en sus respectivas comunidades.

Inauguración de pasarela en Usulután

EDUCACIÓN PARA EL DESARROLLO LOCAL

Miembros de la comunidad en un taller de masculinidad

Nuestro trabajo en educación busca el propósito de modificar conductas de hombres, mujeres, jóvenes y niños para que se desarrollen como personas y se integren mejor a la sociedad. Preocupación central es facilitar el acceso a acciones formativas, educativas y a promover el buen uso del tiempo de ocio de los jóvenes y niños-niñas en actividades que estimule el desarrollo de sus capacidades, les abra nuevas oportunidades y los aleje del riesgo de las maras. Otro esfuerzo se dirige a facilitar a los jóvenes el acceso a programas que les faciliten la inserción laboral. Nuestras acciones fueron:

- Atención de un CDI y Casa Taller para niños-niñas y jóvenes en riesgo social en Soyapango donde se han impartido Talleres de pintura-dibujo, teatro, títeres, fútbol y artesanías a 120 jóvenes; también se ha ofrecido refuerzo escolar y se ha atendido en el CDI a 25 niños menores de 5 años.

Niños y niñas atendid@s en el Centro de Desarrollo Infantil de la comunidad Valle del Sol, Apopa.

- Construcción e inauguración de un Centro de Desarrollo Infantil y una Casa Taller en Comunidad Valle del Sol en Apopa donde 60 jóvenes atendieron talleres de dibujo-pintura, teatro y títeres y 22 atendieron refuerzo escolar.
- Asesoría y capacitación a Comité Becas de Ciudadela Guillermo Ungo. Se facilitaron 76 becas escolares de parvularia y primaria y 4 universitarias.
- Talleres sobre Masculinidad impartidos a 25 hombres de diferentes comunidades.
- Se gestionaron ante el Centro de Formación Profesional 80 becas para jóvenes.
- 45 mujeres finalizaron cursos de Desarrollo Personal y Liderazgo.

PARTICIPANTES ATENDIDOS EN EL CENTRO DE FORMACIÓN PROFESIONAL

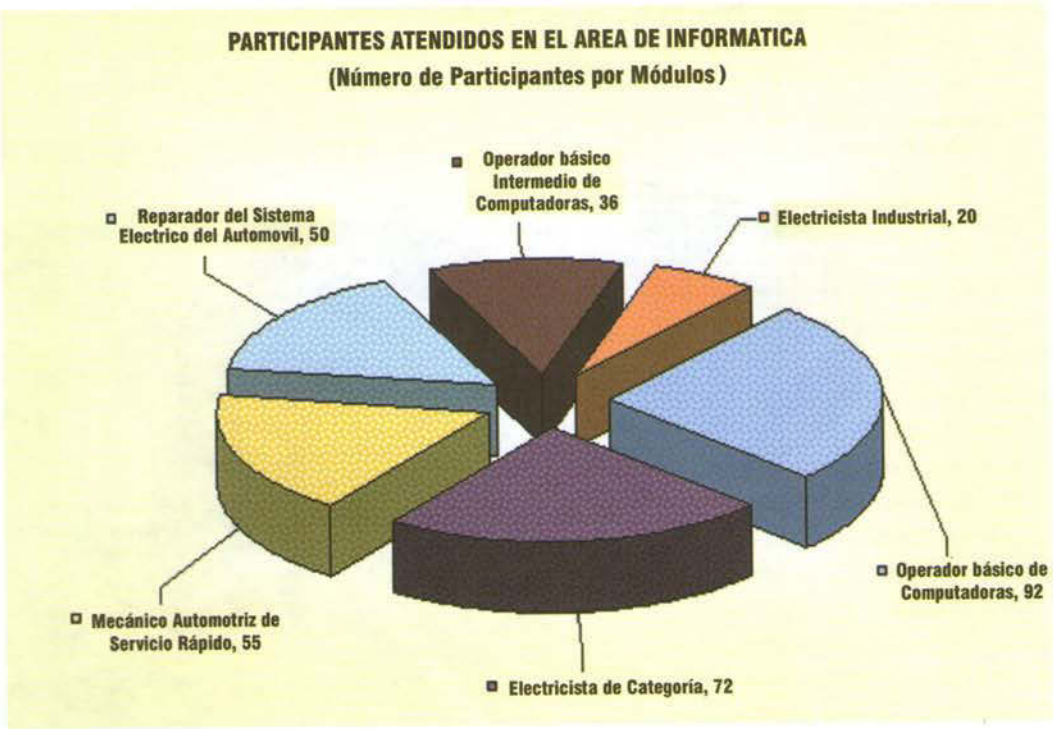

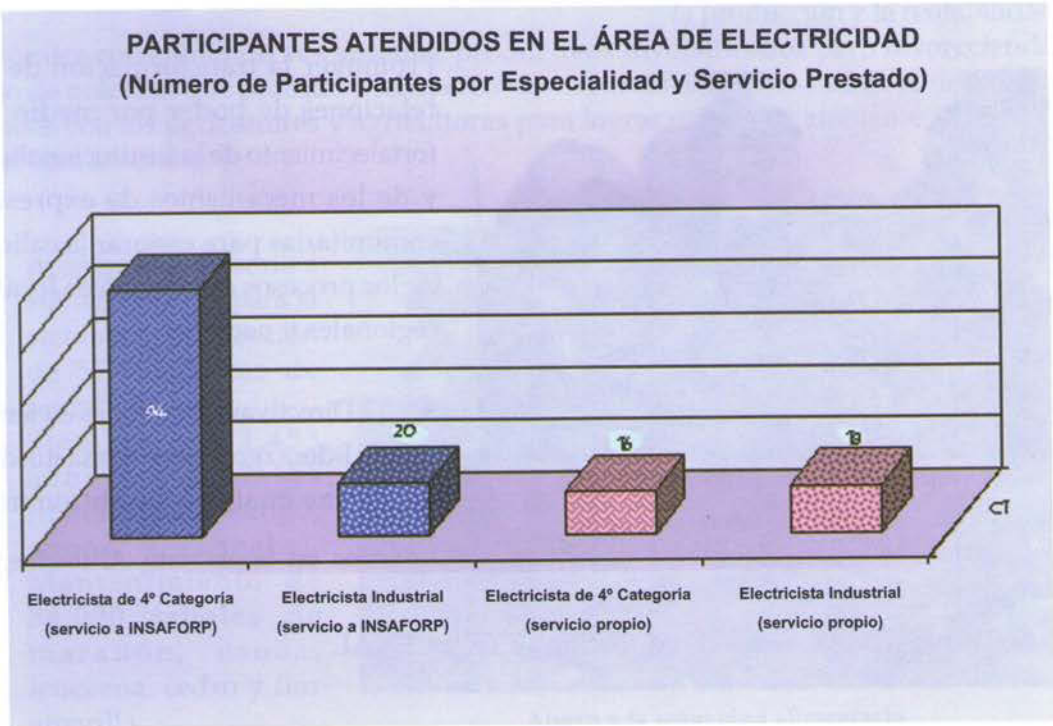

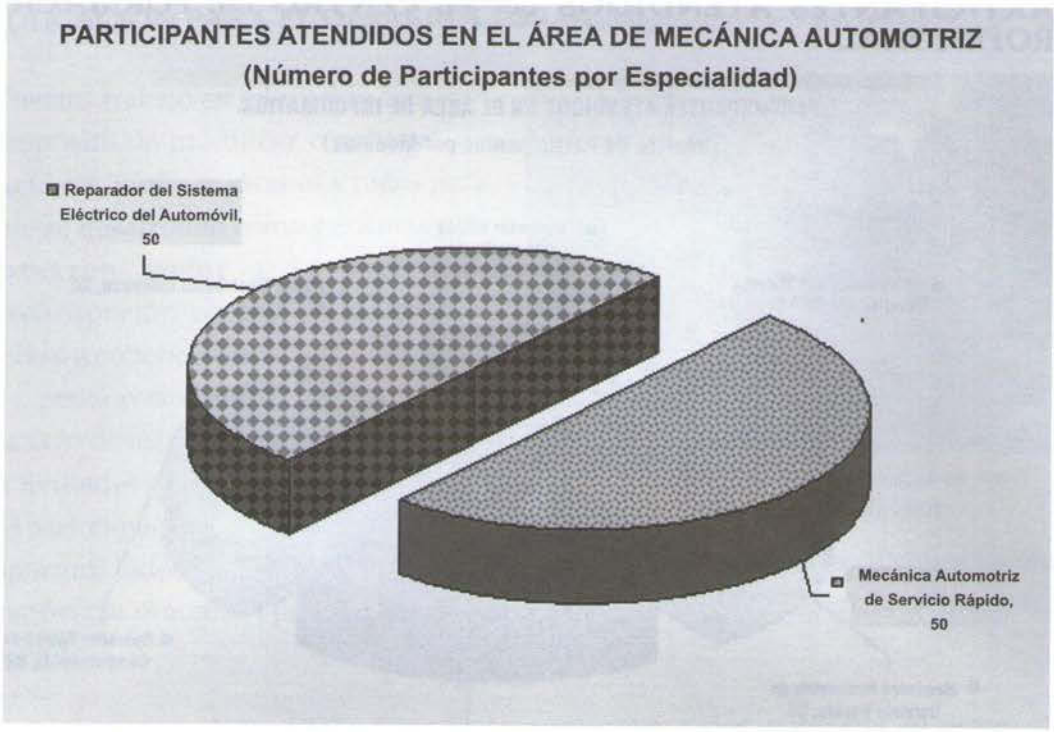

FORTALECIMIENTO DE LA PARTICIPACIÓN CIUDADANA

Mujeres de Apopa participando en un taller de lideresas

Promover la transformación de las relaciones de poder por medio del fortalecimiento de la institucionalidad y de los mecanismos de expresión comunitarias para mejorar la calidad de los procesos democráticos locales, regionales y nacionales.

- 12 Directivas Comunales en temas de liderazgo y personería jurídica de las cuales 5 la obtuvieron.
- 20 jornadas para elaborar diagnósticos comunitarios en Sonsonate, Ahuachapán y Apopa.
- Trabajo con las redes de educación CEES y CEAAL

- Coordinación con estudiantes y maestros de cinco escuelas de Apopa para la participación en la Semana de Acción contra el Hambre.
- Participamos en las Mesas de Salud para participar en el debate de la reforma del sector que la Procuraduría para la Defensa de los Derechos Humanos ha organizado en Sonsonate, Usulután y La Unión.

DESARROLLO PRODUCTIVO SOSTENIBLE

Instalación de un sistema de riego

FUNSALPRODESE se ha esforzado por promover y desarrollar actitudes de organización participativa en hombres y mujeres explicando que estas deben acompañarse con procesos de producción y con la búsqueda de canales de comercialización de alta rentabilidad. En este proceso se desarrolla en los y las agricultoras habilidades y destrezas para el manejo de técnicas que permitan el apropiado uso de los recursos disponibles para incrementar la producción y la rentabilidad económica consolidando sus sistemas productivos diversificados pero favoreciendo el uso de prácticas que protejan y recuperen los recursos naturales. FUNSAL desarrolla acciones con los agricultores y agricultoras para lograr un medio ambiente saludable en las comunidades.

- ✓ Asistencia y asesoría a 108 agricultores para la siembra y producción de 57 manzanas de hortalizas.
- ✓ Siembra de 1,455 árboles frutales (mandarina, mango, anona, y guanaba),
- ✓ Mantenimiento de 34,000 árboles de marañón, caoba, leucaena, cedro y flor amarilla.

Apoyo a la seguridad alimentaria

- ✓ Manejo de parte media de microcuenca del río Los Conventos: mantenimiento de 24,123 metros lineales de acequias; mantenimiento de 30 manzanas reforestadas de la microcuenca, mantenimiento de 3,575 metros de brechas cortafuego.
- ✓ Instalación de un sistema de riego por goteo en Conchagua.
- ✓ Instalación de 13 mini sistemas de riego por goteo en Jucuarán.
- ✓ Talleres de capacitación sobre temas ambientales, producción de frutales, hortalizas y comercialización.
- ✓ Un Curso sobre manejo de Invernaderos (maquila, germinación, riego, temperatura, nutrición y manejo integral de plagas).
- ✓ Cuatro capacitaciones sobre lombricultura.

EMERGENCIA DURANTE LA TORMENTA TROPICAL STAN

Bombeo para reducir niveles de inundación en Cocosica, Usulután

Ante la emergencia ocasionada por el paso del huracán Stan por Centroamérica, FUNSALPRODESE realizó un Censo de las comunidades y familias afectadas por el fenómeno climático en las comunidades donde interviene. Así, se gestionó y se obtuvo ayuda de emergencia para familias de los departamentos de Sonsonate, San Miguel y Usulután. Además, junto con la organización portuguesa OIKOS Cooperaçao ao Desenvolvimento, se gestionó un proyecto ante la Oficina de Ayuda Humanitaria de la Comisión Europea (ECHO), para asistir en la emergencia a 360 familias, es decir 1,796 personas afectadas en 11 comunidades del sur de Ahuachapán. El proyecto se aprobó y comenzó a ejecutarse en noviembre.

Niños afectados por las lluvias provocadas por Stan

GESTIÓN ANTE LA COOPERACIÓN

Durante 2005, gestionamos 33 proyectos de los cuales fueron aprobados 16. Estos proyectos beneficiaron a 21,322 personas de las cuales 10,997 fueron mujeres y 10,160 hombres. Estos 16 proyectos sumaron un monto total de $ 1,945,958.30 dólares.

Asimismo, 14 proyectos fueron ejecutados durante 2005. De los cuales, finalizaron 6 al término del año, 7 finalizarán en 2006 y 1 en 2007.

En noviembre iniciamos la ejecución de un Proyecto ECHO de la Unión Europea, en los Municipio de Jujutla y San Francisco Menéndez, Ahuachapán que finalizará en mayo de 2006.

PROYECTOS APROBADOS

NÚMERO DE PROYECTOS	PERÍODO DE EJECUCIÓN
1	36 meses
1	24 meses
3	18 meses
9	12 meses
1	6 meses
1	2 meses

Entrega de insumos agrícolas

PROYECTOS APROBADOS EN 2005

No.	PROYECTO	PERÍODO	AGENCIA/ FINANCIADOR	PAIS	MONTO APROBADO
1	Apoyo a la inserción integralcon enfoque de género de la población menor de 21 años en riesgo y extrema vulnerabilidad social del municipio de Soyapango (Continuidad)	12 meses	Fundación Diagrama/ Gobierno de las Islas Baleares	España	$ 131,627.06
2	Apoyo a la inserción sociolaboral de los y las adolescentes en riesgo social de la ciudad de Apopa, El Salvador	12 meses	Fundación Diagrama/ Junta de Andalucía/ Ayuntamiento de Murcia/ Ayuntamiento de Palma	España	$ 309,839.08
3	Liderazgos femeninos fortalecidos para la Equidad de Género en el Municipio de Apopa, Fase II	12 meses	Horizons of Friendship/ ACDI	Canadá	$ 18,384.33
4	Saneamiento Ambiental para 3 comunidades del departamento de Sonsonate.	12 meses	Horizons of Friendship/ ACDI	Canadá	$ 32,683.24
5	Apoyo para la Participación Activa y Desarrollo de las Mujeres Microempresarias de El Salvador	12 meses	Horizons of Friendship/ ACDI	Canadá	$ 14,275.23
6	Seguridad Alimentaria y Saneamiento Ambiental para Reducir Vulnerabilidad de dos Comunidades del Departamento de La Unión Afectadas por la Sequía	12 meses	Petjades/ Fundación La Caixa	España	$ 60,938.45
7	Apoyo para la Seguridad Alimentaria y Saneamiento en 7 Comunidades Excluidas de Ahuachapán	12 meses	ACSUR-Las Segovias/ Junta de Castilla-La Mancha	España	$ 195,564.90
8	Mejorando las Condiciones Sanitarias y Ambientales en Comunidades del Cantón La Anchila, Usulután	12 meses	Associació Catalana Per la Pau	España	$ 85,517.37
9	Seguimiento a Fortalecimiento y construcción de Liderazgos con Perspectiva de Género.	24 meses	Desarrollo y Paz / Concertación de Mujeres	Canadá	$ 14,700.00
10	Reactivación de los Procesos Productivos Agropecuarios en 8 comunidades de Usulután	18 meses	ACSUR-Las Segovias/ Donación Global (UE)	España	$ 99,926.15
11	Providing Water, Sanitation, and Medicine for communities in Southwest Ahuachapan, El Salvador	6 meses	OIKOS Cooperação e Desenvolvimento/ ECHO/ IPAD	Portugal	$301,604.54
12	Fortalecimiento de un Modelo Local de Prevención y Atención de la Salud, en Jucuarán, Departamento de Usulután	18 meses	Médicus Mundi Andalucía/ Consorcio de Salud de Jucuarán/ Junta de Andalucía	España	$ 90,188.58
13	Apoyo de Emergencia a Poblaciones Afectadas por el Huracán Stan en los Departamentos de Ahuachapán (El Salvador) y Santa Rosa (Guatemala)	12 meses	OIKOS Cooperação e Desenvolvimento/ IPAD	Portugal	$182,815.36
14	Apoyo de Emergencia para Comunidades Afectadas por la Depresión Tropical Stan y la erupción del volcán Ilamatepec	2 meses	Enfants du Monde/ Concertación Educativa de El Salvador (CEES)/ COSUDE	Suiza	$8,333.33
15	Mejoramiento del Estado Nutricional en 8 Comunidades del municipio de Ahuachapán	36 meses	Comité Griego por la Solidaridad Internacional (EEDDA)/ Unión Europea	Grecia	$372,302.00
16	Mejorar las Condiciones Ambientales del Caserío Valle Seco	18 meses	Fondo Iniciativa para las Américas (FIAES)	Estados Unidos	$95,298.00

PROYECTOS EN EJECUCIÓN EN 2005

Nº	TÍTULO DEL PROYECTO	PERÍODO DE EJECUCIÓN	AGENCIA/ FINANCIADOR	PAÍS	MONTO
1	Reducción de las vulnerabilidades de Familias Pobres en el Golfo de Fonseca (Nicaragua-Honduras-El Salvador)	36 meses (ene 05/ dic 07)	OIKOS/Unión Europea	Portugal	$167,336.00
2	Apoyo a la Inserción Socio Laboral de los y las Adolescentes en Riesgo Social de la Ciudad de Apopa, El Salvador	12 meses (abr 05/ mar 06)	Fundación Diagrama/ Junta de Andalucía/ Ayuntamiento de Palma/ Ayuntamiento de Murcia	España	$309,839.08
3	Desarrollo de Sistemas Integrados de Producción Agrícola con Prevención de Riesgos en Usulután y San Miguel, Fase II	12 meses (sep 04/ sep 05)	Asociación Entrepueblos/ Consejería de Bienestar Social de la Junta de Comunidades de Castilla - La Mancha	España	$142,437.03
4	Mejorar las Condiciones Ambientales del Caserío Valle Seco	18 meses (feb 04/ ago 05)	Fondo Iniciativa para las Américas (FIAES)	Estados Unidos	$84,798.00
5	Liderazgos Femeninos Fortalecidos para la Equidad de Género en el Municipio de Apopa	12 meses (mar 04/ feb 05)	Horizons of Friendship/ACDI	Canadá	$15,402.91
6	Apoyo para la Participación Activa y Desarrollo de las Mujeres Microempresarias de El Salvador	12 meses (ene-dic 05)	Horizons of Friendship/ACDI	Canadá	$ 14,275.23
7	Reactivación de los Procesos Productivos Agropecuarios en 8 comunidades de Usulután	12 meses (oct 05/ sep 06)	ACSUR Las Segovias/ Donación Global (UE)	España	$99,926.15
8	Fortalecimiento de un Modelo Local de Prevención y Atención de la Salud en el Municipio de Jucuarán, Departamento de Usulután	18 meses (abr 05/ sep 06)	Médicus Mundi Andalucía/Consorcio de Salud de Jucuarán/Junta de Andalucía	España	$90,188.58
9	Liderazgos femeninos fortalecidos para la Equidad de Género en el Municipio de Apopa, Fase II	12 meses (mar 05/ feb 06)	Horizons of Friendship/ACDI	Canadá	$ 18,384.33
10	Fortalecimiento de Liderazgo con Perspectiva de Género en el Desarrollo Local	24 meses (jun 03/ may 05)	Desarrollo y Paz/Concertación de Mujeres	Canadá	$31,400.00
11	Saneamiento Ambiental para 3 comunidades del departamento de Sonsonate	12 meses (mar 05/ mar 06)	Horizons of Friendship/ACDI	Canadá	$32,683.24

N°	TÍTULO DEL PROYECTO	PERÍODO DE EJECUCIÓN	AGENCIA/ FINANCIADOR	PAÍS	MONTO
12	Providing Water, Sanitation, and Medicine for communities in Southwest Ahuachapán, El Salvador	6 meses (dic 05/ may 06)	OIKOS Cooperaçâo e Desenvolvimento/ ECHO (UE)/ IPAD	Portugal	$301,604.54
13	Apoyo Emergencia Comunidades Stan	5 meses (oct 05/ feb 06)	Horizons of Friendship/ACDI	Canadá	12,599.45
14	Apoyo de Emergencia para Comunidades Afectadas por la Depresión Tropical Stan y la erupción del volcán Ilamatepec	2 meses (oct-dic 05)	Enfants Du Monde/ Concertación Educativa de El Salvador (CEES)/ COSUDE	Suiza	$8,446.20

ESTRUCTURA ORGANIZATIVA DE FUNSALPRODESE

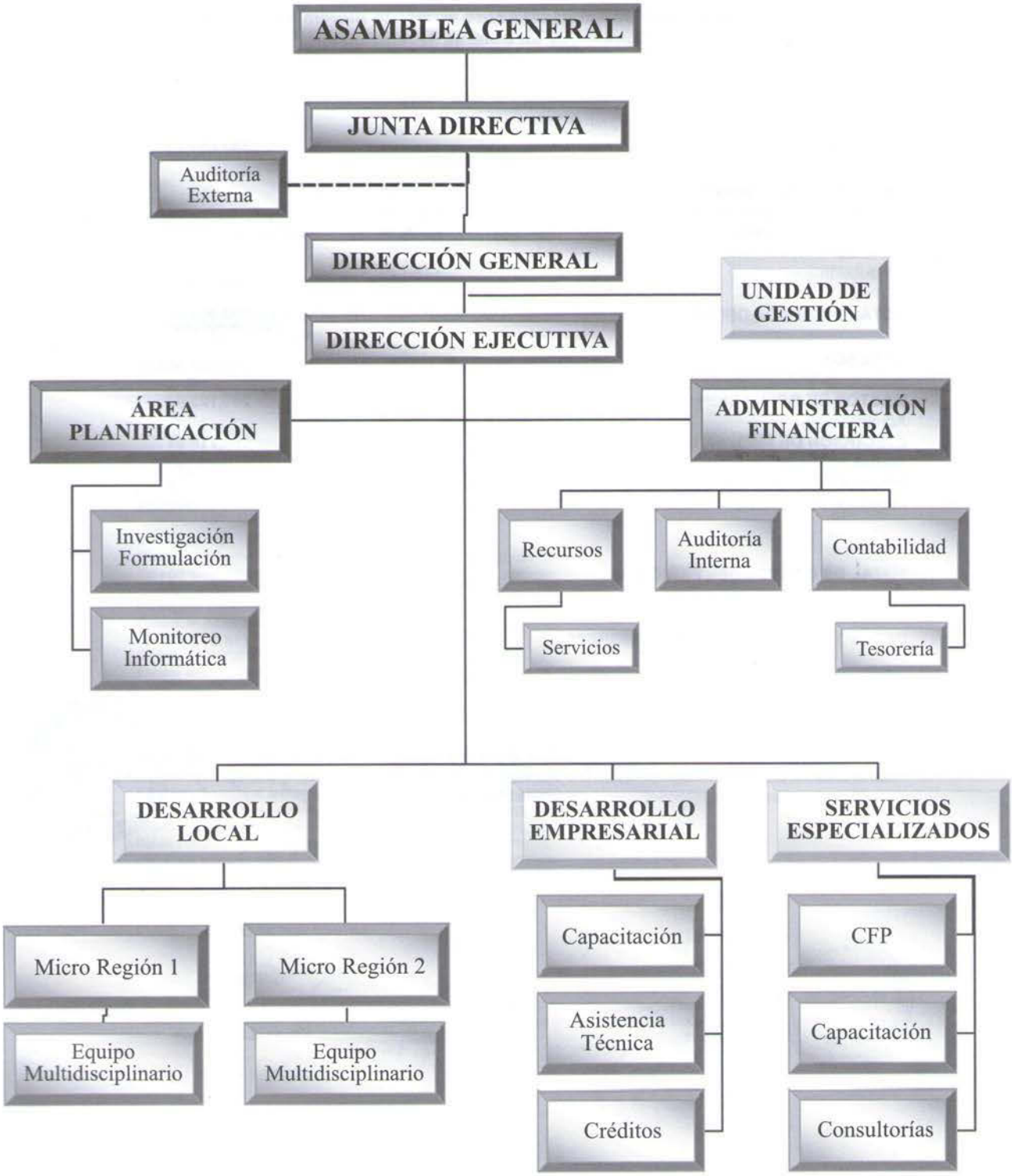

FUNDACIÓN SALVADOREÑA PARA LA PROMOCION SOCIAL Y EL DESARROLLO ECONÓMICO

Estado de Ingresos y Gastos del 01 de Enero al 31 de Diciembre del 2005

(Valores Expresados en Dólares Americanos)

INGRESOS		**797,091.67**
Donaciones Restringidas	536,141.90	
Fortalecimiento Institucional	5,360.96	
Productos Financieros	2,236.34	
Servicios	249,871.98	
Producción	3,480.49	
TOTAL INGRESOS DEL PERIODO		**797,091.67**
EGRESOS		
GASTOS DE OPERACIÓN		**241,122.03**
Administración	241,122.03	
EJECUCION DE PROYECTOS		**568,718.94**
Gastos en Proyectos	568,718.94	
PROYECTOS PROPIOS		**6,228.53**
Proyectos Productivos	6,228.53	
TOTAL DE GASTOS DEL PERIODO		**816,069.50**
EXCESO DE EGRESOS SOBRE INGRESOS		**(18,977.83)**

María Elba Alvarado Martínez
Representante Legal

María Estela Núñez Núñez
Contadora General

Morales Moreno y Cía
Auditor Externo

FUNDACIÓN SALVADOREÑA PARA LA PROMOCION SOCIAL Y EL DESARROLLO ECONÓMICO

Balance General Consolidado al 31 de Diciembre del 2005

(Valores Expresados en Dólares Américanos)

ACTIVO		
CIRCULANTE		**998,040.51**
Caja y Bancos	538,876.41	
Cuentas por Cobrar	459,164.10	
FIJO		**451,693.96**
Terrenos	25,142.86	
Edificios e Instalaciones	404,576.93	
Mobiliario y Equipo de Oficina	60,543.88	
Vehiculos	107,841.59	
Activo Fijo CFP	18,040.88	
Depreciación Acumulada	(164,452.18)	
DIFERIDO Y TRANSITORIO		**8,001.69**
Gastos pagados por anticipado	8,001.69	
OTROS ACTIVOS		**80,147.93**
Producción	-	
Otros activos CFP	80,147.93	
TOTAL ACTIVO		**1,537,884.09**
CUENTAS DE ORDEN		**24,490.45**
PASIVO		
CIRCULANTE		**103,391.80**
Cuentas Por Pagar	100,124.29	
Retenciones por pagar	3,267.51	
DIFERIDO Y TRANSITORIO		**298,492.52**
Fondos en Administración	298,492.52	
OTROS PASIVOS		**116,097.34**
Fondos en contingencia	116,097.34	
TOTAL PASIVO		**517,981.66**
PATRIMONIO		**1,019,902.43**
Aportaciones Patrimoniales	9,671.14	
Fondo Patrimonial -Activo Fijo	557,544.92	
Excedentes periodos anteriores	329,814.59	
Excedentes periodos anteriores CFP	9,534.55	
Excedentes del presente periodo CFP	83,558.00	
Fondo Patrimonial - Financiero	48,757.06	
Déficit del presente periodo	(18,977.83)	
TOTAL PASIVO Y FONDO PATRIMONIAL		**1,537,884.09**
CUENTAS DE ORDEN POR CONTRA		**24,490.45**

María Elba Alvarado Martínez
Representante Legal

María Estela Núñez Núñez
Contadora General

Morales Moreno y Cía
Auditor Externo

FUNSALPRODESE

Fundación Salvadoreña para la Promoción Social y el Desarrollo Económico

17ª Avenida Norte y 27ª Calle Poniente #1434, Colonia Layco, San Salvador, El Salvador, Centro América
Teléfonos: (503) 22 25 2722, 22 25 0414, 22 25 0416, 22 25 1212, Fax: (503) 22 25 5261
Correo electrónico: funsal@telesal.net
Página Web: www.funsalprodese.org.sv